



 **MAŁOPOLSKA**
DBA O ZDROWIE



**WOJEWÓDZKIE
PODMIOTY LECZNICZE
W MAŁOPOLSCE**
informator



Urząd Marszałkowski Województwa Małopolskiego
Departament Rodziny, Zdrowia i Spraw Społecznych
Kraków 2019 rok



Opracowane przez Departament Rodziny, Zdrowia i Spraw Społecznych Urzędu Marszałkowskiego Województwa Małopolskiego Kraków 2019 rok

Zespół autorski:

Sylwia Grzesiak-Ambroży – Dyrektor Departamentu Rodziny, Zdrowia i Spraw Społecznych

Anna Młynarczyk

Kinga Karbarz

W raporcie wykorzystano zdjęcia ze zbiorów Departamentu Rodziny, Zdrowia i Spraw Społecznych UMWM

Fotografie na okładce:

Szpital Specjalistyczny im. L. Rydygiera Sp. z o.o. w Krakowie
Wojewódzki Specjalistyczny Szpital Dziecięcy im. św. Ludwika
Małopolski Szpital Chorób Płuc i Rehabilitacji im. Edmunda Wojtyły w Jaroszowcu
Krakowski Szpital Specjalistyczny im. Jana Pawła II
Szpital Kliniczny im. dr. J. Babińskiego w Krakowie



Urząd Marszałkowski Województwa Małopolskiego
ul. Raclawicka 56, 30-017 Kraków | tel. +48 12 63 03 202, fax. +48 12 63 03 524 |
www.malopolska.pl
Departament Rodziny, Zdrowia i Spraw Społecznych
ul. Radziwiłłowska 1 | e-mail: ps.sekretariat@malopolska.mw.gov.pl

Spis treści:

Krakowski Szpital Specjalistyczny im. Jana Pawła II	11
Krakowskie Centrum Rehabilitacji i Ortopedii	26
Krakowskie Pogotowie Ratunkowe	31
Małopolski Ośrodek Medycyny Pracy	36
Ośrodek Rehabilitacji Narządu Ruchu „Krzyszowice” SPZOZ	39
Szpital Kliniczny im. dr. Józefa Babińskiego SPZOZ w Krakowie	43
Szpital Specjalistyczny im. J. Dietla w Krakowie	54
Szpital Specjalistyczny im. Jędrzeja Śniadeckiego w Nowym Sączu	61
Szpital Specjalistyczny im. Ludwika Rydygiera w Krakowie sp. z o.o.	73
Szpital Wojewódzki im. św. Łukasza SP ZOZ w Tarnowie	83
Wojewódzka Przychodnia Stomatologiczna im. dr n. med. Zbigniewa Żaka w Krakowie sp zoz	92
Wojewódzki Specjalistyczny Szpital Dziecięcy im. św. Ludwika	95
Małopolski Szpital Chorób Płuc i Rehabilitacji im. Edmunda Wojtyły	104
Wojewódzki Szpital Okulistyczny w Krakowie	114
Wojewódzki Szpital Psychiatryczny w Andrychowie	118
Wojewódzki Szpital Rehabilitacyjny im. dr S. Jasińskiego w Zakopanem	122
Podsumowanie	127

Województwo Małopolskie aktualnie posiada **17 podmiotów leczniczych**, w tym: **13 szpitali**

Rozmieszczenie wojewódzkich podmiotów leczniczych przedstawia poniższa mapa.

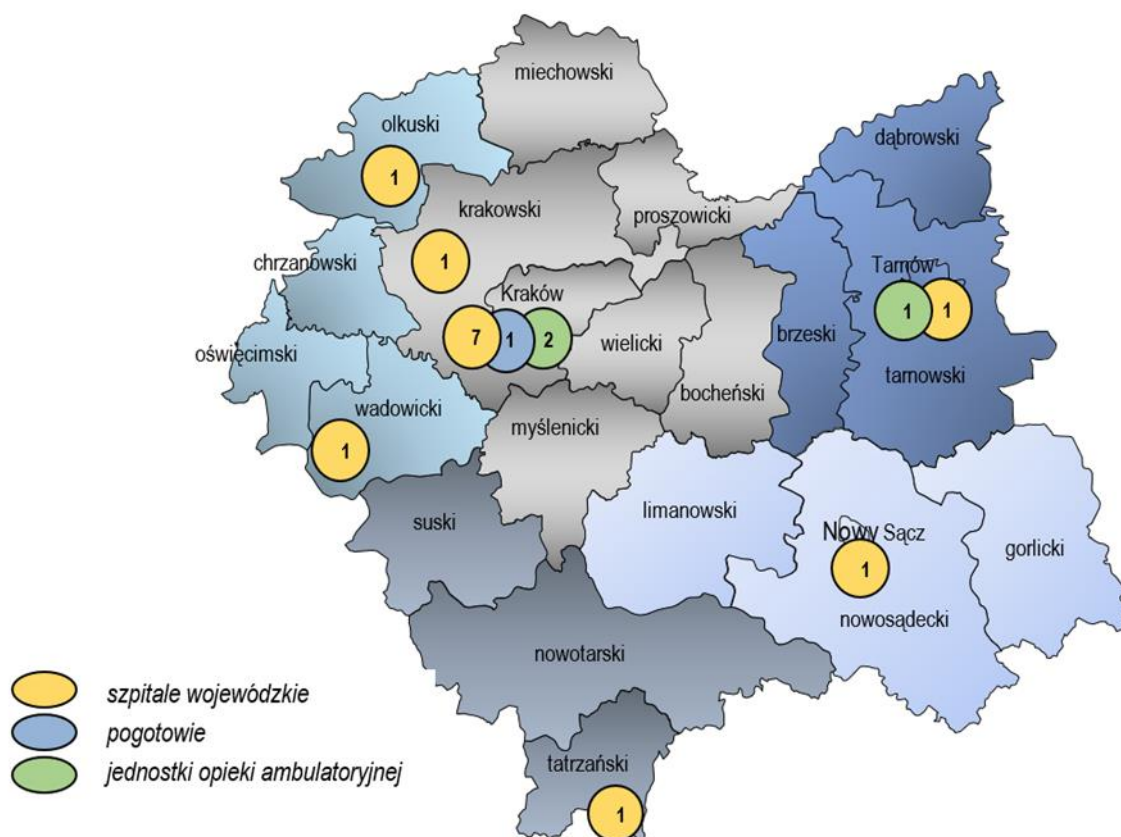



Centrum Medyczne
KOL-MED
samodzielny publiczny zakład opieki zdrowotnej w Tarnowie



Centrum Medyczne KOL-MED w Tarnowie

Misja:

Kompleksowe i profesjonalne świadczenie usług medycznych na najwyższym europejskim poziomie

Informacje ogólne o działalności jednostki

Celem Centrum jest udzielanie świadczeń zdrowotnych służących zachowaniu, ratowaniu, przywracaniu i poprawie zdrowia oraz innych działań medycznych wynikających z procesu leczenia lub przepisów odrębnych regulujących zasady ich wykonywania, a w szczególności związanych z ochroną zdrowia.

Do zadań Centrum „KOL-MED” w podstawowej dziedzinie działalności należy udzielanie świadczeń zdrowotnych, a w szczególności:

- udzielanie świadczeń zdrowotnych w razie wypadku, urazu, nagłego zachorowania lub nagłego pogorszenia stanu zdrowia z zagrożeniem życia,
- fachowa, ambulatoryjna opieka medyczna obejmująca leczenie i pielęgnację chorych,
- opieka nad kobietą, kobietą ciężarną, jej położeniem oraz nad noworodkiem,
- udzielanie ambulatoryjnych świadczeń zdrowotnych,
- rehabilitacja lecznicza,
- prowadzenie działalności diagnostycznej,
- czynności z zakresu zaopatrzenia w przedmioty ortopedyczne i środki pomocnicze,
- prowadzenie działalności mającej na celu promocję zdrowia,
- wykonywanie badań i stosowanie terapii psychologicznej,
- świadczenia z zakresu medycyny podróży,
- medycyna szkolna.



Realizacja świadczeń medycznych opiera się na kontraktach z Narodowym Funduszem Zdrowia i umowach z innymi podmiotami działającymi na terenie województwa małopolskiego i podkarpackiego. CM „KOL-MED” dokłada wszelakich starań, aby świadczone usługi były na jak najwyższym poziomie, przez wysoko kwalifikowaną kadrę medyczną, zarówno lekarską, pielęgniarzką czy rehabilitacyjno-psychologiczną. W ramach działalności świadczone są również usługi diagnostyczno-terapeutyczne. Jednostka posiada własną pracownię USG, RTG, EKG, cytologiczną, audiometryczną, spirometryczną, psychologiczną, fizykoterapii, kinezyterapii, masażu w tym masażu wirowego kończyn dolnych i górnych. Lekarze rodzinni wraz z pielęgniarkami środowiskowo-rodzinnymi oraz położną środowiskowo-rodzinną sprawują opiekę nad populacją liczącą ponad 100 tys. osób, w przedziale wiekowym od noworodka do seniora.

W ramach specjalistycznej ambulatoryjnej opieki medycznej udzielane są świadczenia z zakresu: okulistyki, otolaryngologii, psychiatrii, dermatologii, ginekologii i położnictwa, endokrynologii, rehabilitacji medycznej, chirurgii ogólnej, ortopedii i chirurgii urazowej, pulmonologii, diabetologii, kardiologii, urologii, reumatologii, neurologii,

stomatologii i psychologii klinicznej. Od października 2018 roku świadczenia z zakresu psychiatrii udzielane są w ramach pilotażowego programu Centrum Zdrowia Psychicznego.

Opracowywane są oraz realizowane programy profilaktyczne w ramach Narodowego Funduszu Zdrowia, Urzędu Miasta Tarnowa oraz Starostwa Powiatu Tarnowskiego. Jednostka czynnie włącza się w akcje promujące zdrowie organizowane przez samorząd lokalny, a także prowadzi działalność naukową w ramach zajęć praktycznych studentów PWSZ w Tarnowie – Instytut Ochrony Zdrowia, praktyk zawodowych studentów UJ Collegium Medicum, Uniwersytetu Śląskiego, Uniwersytetu Lubelskiego oraz Stowarzyszenia Centrum Szkolenia Zawodowego w Gorlicach, Wyższej Szkoły Informatyki i Zarządzania z siedzibą w Rzeszowie oraz współpracuje z Powiatowym Urzędem Pracy w Tarnowie, w ramach organizowania stażów dla pielęgniarek i rejestratorek medycznych.

Historia

Centrum Medyczne „KOL-MED” na mapie tarnowskich placówek zdrowia pojawia się już w latach 50-tych XX wieku. Początkowo jako przychodnia lekarska, z dniem 1 kwietnia 1975 roku, Zarządzeniem Ministra Komunikacji Nr 21 staje się jednostką organizacyjną przedsiębiorstwa Polskie Koleje Państwowe, kolejowym zakładem opieki zdrowotnej i w związku z tym przyjmuje nazwę Obwód Lecznictwa Kolejowego z siedzibą w Tarnowie. W skład OLK wchodziły wówczas Rejonowe Przychodnie Lekarskie w: Bochni, Brzesku, Dębicy, Tuchowie, Dąbrowie Tarnowskiej oraz w Szczucinie. Zadaniem OLK było zachowanie poczucia bezpieczeństwa zdrowotnego podopiecznych kolejowej służby zdrowia oraz dobór zawodowy gwarantujący bezpieczeństwo ruchu kolejowego w części zależnej od stanu zdrowia pracowników. Obwód udzielał świadczeń zdrowotnych osobom uprawnionym do kolejowej opieki medycznej.

Obwód Lecznictwa Kolejowego w strukturach kolejowych funkcjonował do 1998 roku, tj. do momentu zmian restrukturyzacyjnych w PKP. Z dniem 30 listopada 1998 roku, zarządzeniem Nr 17 Ministra Transportu i Gospodarki Morskiej, Obwód Lecznictwa Kolejowego zmienia formę organizacyjno-prawną i zaczyna istnieć jako Obwód Lecznictwa Kolejowego samodzielny publiczny zakład opieki zdrowotnej z siedzibą w Tarnowie. Również z tą datą przychodnie stają się dostępne dla wszystkich mieszkańców Tarnowa i okolic.



Uchwałą Nr XVIII/193/2000 Sejmiku Województwa Małopolskiego z dnia 21 lutego 2000 roku oraz postanowieniem Sądu Rejonowego w Tarnowie, Wydział V Gospodarczy z dnia 11 kwietnia 2000 roku, zmieniona została nazwa OLK sp zoz na Centrum Medyczne „KOL-MED” samodzielny publiczny zakład opieki zdrowotnej z siedzibą w Tarnowie.

Przychodnia w szczególności działa w oparciu o przepisy ustawy z dnia 15 kwietnia 2011 roku o działalności leczniczej oraz Statutu zatwierdzonego przez podmiot tworzący –Województwo Małopolskie. Obecnie Centrum tworzą przychodnie: Specjalistyczna Przychodnia Lekarska w Tarnowie, Rejonowe Przychodnie Lekarskie w Bochni, Brzesku, Dębicy i Tuchowie. Przychodnie świadczą usługi na podstawie kontraktów z Narodowym Funduszem Zdrowia w zakresie: podstawowej opieki zdrowotnej, ambulatoryjnej opieki specjalistycznej, rehabilitacji, usług stomatologicznych, psychiatrii, pielęgniarstwa środowiskowo-rodzinnego, opieki długoterminowej oraz na podstawie umów z pracodawcami - medycyna pracy. Od 2015 roku działa Poradnia Medycyny Podróży, która udziela konsultacji medycznych i oferuje szczepienia dla osób planujących egzotyczne podróże do różnych krajów świata. W latach 2016-2018 rozszerzony został zakres świadczonych usług o gabinet pielęgniarki szkolnej w RPL Bochnia gdzie świadczone były usługi dla podopiecznych Specjalnego Ośrodka Szkolno-Wychowawczego w Bochni, w ramach kontraktu z NFZ, a od 2017 roku do nadal analogiczne usługi świadczone są w Specjalistycznej Przychodni Lekarskiej w Tarnowie w której opieką objęci są uczniowie Rzemieślniczej Szkoły Zawodowej. Centrum Medyczne posiada również szeroko rozwiniętą bazę diagnostyczną: radiologiczną, ultrasonograficzną. W roku 2015 ucyfrowiono przy współudziale środków unijnych aparat RTG.

W roku 2016 zakupiono nowoczesny aparat USG, który znacząco poprawił, jakość obrazowania. Od 2016 roku umożliwiono pacjentom korzystanie z Otwartego Systemu Ochrony Zdrowia OSOZ.

Ważnym pionem działalności na rynku medycznym jest medycyna pracy, świadcząca usługi z zakresu badań wstępnych, okresowych i kontrolnych dla zakładów pracy. Działalność w tym zakresie cieszy się wyjątkowo dużym zainteresowaniem z uwagi na atrakcyjną lokalizację placówek oraz szybkość i fachowość świadczonych usług. Centrum podpisało 720 umów z zakresu medycyny pracy. W ramach opieki nad pracownikami organizowane są akcje profilaktyczne mające na celu prewencję chorób cywilizacyjnych oraz wskazanie sposobów zapobiegania oraz leczenia ewentualnych schorzeń. Dla różnych grup wiekowych oferowane są także badania profilaktyczne z zakresu najczęściej występujących schorzeń cywilizacyjnych (np. schorzenia układu krążenia, choroby nowotworowe, itp.). Realizacją w/w usług zajmuje się wysoko wykwalifikowana kadra medyczna.

Atutem Centrum Medycznego „KOL-MED” jest szeroko rozumiana dostępność do świadczonych usług, obejmująca lokalizację przychodni, łatwy i szybki dostęp do lekarza, zarówno specjalisty jak i POZ, krótkie terminy oczekiwania na rehabilitację oraz fachowość i kompetencja kadry.

Oddziały

Nazwa poradni / przychodni	Telefon	Adres* (w przypadku lokalizacji innej niż adres korespondencyjny)
Tarnów	14 688-60-40 14 688-60-60	
Tuchów	14 652-54-90	33-100 Tuchów ul. Mickiewicza 28
Dębica	14 670-26-57	39-200 Dębica ul. Kolejowa 19
Bochnia	14 611-22-25	32-700 Bochnia ul. Wojska Polskiego 7
Brzesko	14 663-16-60	32-800 Brzesko ul. Dworcowa 1

Poradnie w Specjalistycznej Przychodni Lekarskiej w Tarnowie

Kod resortowy	Nazwa poradni / przychodni	Telefon
1160	Poradnia Medycyny Pracy	14 688-60-55
1800	Poradnia Stomatologiczna	14 688-60-27
1600	Poradnia Okulistyczna	14 688-60-28
1790	Poradnia Psychologiczna	14 688-60-29
1220	Poradnia Neurologiczna	14 688-60-31
1280	Poradnia Reumatologiczna	14 688-60-37
1500	Poradnia Chirurgiczna	14 688-60-51
1450	Poradnia Ginekologiczna-Położnicza	14 688-60-50
1200	Poradnia Dermatologiczna	14 688-60-53
1700	Poradnia Zdrowia Psychicznego	14 688-60-53
1030	Poradnia Endokrynologiczna	14 688-60-47, 43, 46
1580	Poradnia Urazowo-Ortopedyczna	14 688-60-51
1272	Poradnia Pulmonologiczna	14 688-60-49, 47
1020	Poradnia Diabetologiczna	14 688-60-33
1640	Poradnia Urologiczna	14 688-60-51

Kod resortowy	Nazwa poradni / przychodni	Telefon
1300	Poradnia Rehabilitacyjna	14 688-60-51
0010	Poradnia Podstawowej Opieki Zdrowotnej	14 688-60-40, 60
0011	Poradnia Podstawowej Opieki Zdrowotnej dla dzieci	14 688-60-34
7998	Pracownia Psychologiczna	14 688-60-29
1610	Poradnia Laryngologiczna	14 688-60-30
7998	Pracownia Audiometryczna	14 688-60-30
0032	Gabinet Pielęgniarki Środowiskowej	14 688-60-56
0034	Gabinet Położnej Środowiskowej	14 688-60-50
9450	Gabinet Zabiegowy	14 688-60-21
1314	Pracownia Kinezyterapii	14 688-60-22
1312	Pracownia Fizykoterapii	14 688-60-24
1320	Pracownia Masażu Leczniczego	14 688-60-23, 14
9600	Punkt Szczepień	14 688-60-35
7998	Pracownia EKG	14 688-60-21
7240	Pracownia RTG	14 688-60-52
7210	Pracownia USG	14 688-60-63
7140	Pracownia Cytologiczna	14 688-60-41
7998	Pracownia Spirometryczna	14 688-60-21
2142	Gabinet Pielęgniarki Opieki Długoterminowej	14 688-60-56
1272	Poradnia gruźlicy i chorób płuc	14 688-60-49
1100	Poradnia kardiologiczna	14 688-60-70
1346	Centrum medycyny podróży	14 688-60-18
0040	Gabinet pielęgniarki szkolnej	14 688-60-99

Poradnie w Rejonowej Przychodni Lekarskiej w Bochni

Kod resortowy	Nazwa poradni / przychodni	Telefon	Adres* (w przypadku lokalizacji innej niż adres korespondencyjny)
0010	Poradnia Podstawowej Opieki Zdrowotnej	14 611-22-25	32-700 Bochnia ul. Wojska Polskiego 7
1800	Poradnia Stomatologiczna	14 611-22-25	
1500	Poradnia Chirurgiczna	14 611-22-25	
1160	Poradnia Medycyny Pracy	14 611-22-25	
0032	Gabinet Pielęgniarki Środowiskowej	14 611-22-25	
9450	Gabinet Zabiegowy	14 611-22-25	
7998	Pracownia EKG	14 611-22-25	
0040	Gabinet pielęgniarki szkolnej		

Poradnie w Rejonowej Przychodni Lekarskiej w Dębicy

Kod resortowy	Nazwa poradni / przychodni	Telefon	Adres* (w przypadku lokalizacji innej niż adres korespondencyjny)
0010	Poradnia Podstawowej Opieki Zdrowotnej	14 670-26-57	39-200 Dębica ul. Kolejowa 19
1800	Poradnia Stomatologiczna	14 670-26-57	
1160	Poradnia Medycyny Pracy	14 670-26-57	
0032	Gabinet Pielęgniarki Środowiskowej	14 670-26-57	
9450	Gabinet Zabiegowy	14 670-26-57	
7998	Pracownia EKG	14 670-26-57	
0034	Gabinet Położnej Środowiskowej	14 670-26-57	

Poradnie w Rejonowej Przychodni Lekarskiej w Brzesku

Kod resortowy	Nazwa poradni / przychodni	Telefon	Adres* (w przypadku lokalizacji innej niż adres korespondencyjny)
0010	Poradnia Podstawowej Opieki Zdrowotnej	14 663-16-60	32-800 Brzesko ul. Dworcowa 1
1800	Poradnia Stomatologiczna	14 663-16-60	
1030	Poradnia Endokrynologiczna	14 663-16-60	
1160	Poradnia Medycyny Pracy	14 663-16-60	
9450	Gabinet Zabiegowy	14 663-16-60	
7998	Pracownia EKG	14 663-16-60	
0032	Gabinet Pielęgniarki Środowiskowej	14 663-16-60	

Poradnie w Rejonowej Przychodni Lekarskiej w Tuchowie

Kod resortowy	Nazwa poradni / przychodni	Telefon	Adres* (w przypadku lokalizacji innej niż adres korespondencyjny)
0010	Poradnia Podstawowej Opieki Zdrowotnej	14 652-54-90	33-170 Tuchów ul. Mickiewicza 28
0032	Gabinet Pielęgniarki Środowiskowej	14 652-54-90	
9450	Gabinet Zabiegowy	14 652-54-90	
7998	Pracownia EKG	14 652-54-90	

Sukcesy, nagrody i wyróżnienia (2015-2018)

- Certyfikat PN-EN ISO 9001:2008 w zakresie ambulatoryjnej opieki specjalistycznej, podstawowej opieki zdrowotnej, leczenia stomatologicznego, świadczeń pielęgnacyjnych i opiekuńczych w ramach opieki długoterminowej, opieki psychiatrycznej i leczenia uzależnień, leczenia rehabilitacyjnego oraz działalności: diagnostycznej, profilaktycznej, opieki abonamentowej i medycyny pracy otrzymany w dniu 28 czerwca 2012 roku, który został w dniach 26-27 kwiecień 2016 roku recertyfikowany.
- Certyfikat PN-EN ISO 14001:2004 na cały zakres świadczonych usług, który w kwietniu 2016 roku został recertyfikowany.
- Certyfikat PN-EN ISO 9001:2015 na cały zakres świadczonych usług, otrzymany 4 kwietnia 2017 roku.

Członkostwo w stowarzyszeniach

- Małopolski Instytut Samorządu Terytorialnego i Administracji
- Małopolski Związek Pracodawców Zakładów Opieki Zdrowotnej

Sale konferencyjne

sala konferencyjna	20 osób	Telefon kontaktowy: 14 688-60-12 Lidia Lech
--------------------	---------	--

Promocja zdrowia

Za promocję zdrowia odpowiedzialny w zakładzie jest Zespół ds. promocji zdrowia pod przewodnictwem Pielęgniarki Przełożonej – mgr Janiny Matusik.

Realizowane programy profilaktyczne (w latach 2012-2019):

- Program wczesnego wykrywania raka szyjki macicy (od 2003 roku do nadal),
- Program wczesnego wykrywania chorób układu krążenia (od 2003 roku do nadal),
- Program szczepień ochronnych w populacji zwiększonego ryzyka – szczepienia przeciw grypie (sezonowej) u kobiet i mężczyzn od 65 roku życia (2011-2018),
- Program edukację i profilaktykę wspomagającą wczesne wykrywanie raka piersi u kobiet – punkt samobadania piersi (2013),
- Program profilaktyka gruźlicy (od 2013 do nadal),
- Program wczesnego wykrywania i profilaktyki chorób sercowo-naczyniowych (miażdżycy, nadciśnienia, choroby niedokrwiennej serca) oraz cukrzycy (2011, 2012, 2014),
- Program zdrowotny dotyczący zakażeń pneumokokowych w Małopolsce (2016,2017,2018).
- Program profilaktyczny chorób układu krążenia CHUK wdrażany w poz od 2018 i realizowany w 2019 roku

Zespoły zadaniowe / komisje działające w jednostce

- Zespół ds. Kontroli Dokumentacji Medycznej – przewodnicząca Jolanta Kmiotek,
- Zespół ds. Klasyfikacji oraz Kategoryzacji Sprzętu i Aparatury Medycznej – przewodnicząca Lidia Lech,
- Zespół ds. ustalania minimalnych norm zatrudnienia pielęgniarek i położnych – przewodnicząca Janina Matusik,
- Zespół ds. kontroli zarządczej – przewodnicząca Małgorzata Przybyło,
- Zespół ds. ofertowania – przewodnicząca Marta Marnik,
- Zespół ds. promocji zdrowia – przewodnicząca Janina Matusik.

Dane teleadresowe

<i>Adres korespondencyjny:</i>	Plac Dworcowy 6, 33-100 Tarnów
<i>Telefony:</i>	Centrala: 14 688-60-40, 14 688-60-60
	Sekretariat: 14 621-38-48, 14 688-60-02
	Faks: 14 688-60-11
<i>Adres e-mail:</i>	dyrekcja@kolmed.tarnow.pl
<i>Strona internetowa:</i>	www.kolmed.tarnow.pl

Kadra kierownicza

Dyrektor: Marta Owczyńska

Krakowski Szpital Specjalistyczny im. Jana Pawła II

Misją Szpitala jest diagnozowanie i leczenie poprzez świadczenie usług medycznych według najwyższych standardów światowych, nie ustając w dbałości o zapewnienie poczucia bezpieczeństwa i zaufania pacjentów.

Informacje ogólne o działalności jednostki

Szpital w swojej 100-letniej historii przechodził różne koleje losu, przeobrażał się i reformował, rozbudowywał i ulepszał – zawsze po to, by jak najlepiej zapisać się w pamięci swoich podopiecznych i historii miasta. W szpitalu ukształtowało się kilka działów leczniczych:

kardiologiczny z kardiochirurgią, pulmonologiczny z torakochirurgią, neurologiczny, rehabilitacyjny oraz chorób zakaźnych. W każdej z tych dziedzin Szpital dynamicznie się rozwija, plasując się w medycznej czołówce krajowej i europejskiej. W XXI wiek Szpital wchodzi z całkowicie odnowioną oraz rozbudowaną infrastrukturą, wyposażeniem w najnowocześniejszą aparaturę diagnostyczną i terapeutyczną, dostępem do specjalistycznych metod leczenia chorób serca i płuc oraz chorób infekcyjnych, co wraz z doświadczeniem zespołów medycznych gwarantuje najwyższą jakość usług medycznych.

Potwierdzeniem spełnienia przez Szpital standardów Programu Akredytacji Szpitali i przynależności do grona elitarniej grupy placówek medycznych jest Certyfikat Akredytacyjny przyznawany przez Ministra Zdrowia. Szpital już trzykrotnie pozytywnie spełnił wymagania Programu Akredytacji Szpitali, za każdym razem uzyskując coraz lepszy wynik. Ponadto, w Szpitalu od ponad 10 lat, w trosce o bezpieczeństwo Pacjentów oraz jakość świadczonych usług medycznych, funkcjonuje System Zarządzania Jakością wdrożony, utrzymywany i doskonalony zgodnie z wymaganiami normy międzynarodowej ISO 900. W Szpitalu funkcjonuje także procedura monitorowania i leczenia bólu i niektóre oddziały szpitalne posiadają Certyfikat „Szpital bez Bólu”, przyznawany przez Polskie Towarzystwo Badania Bólu. W Szpitalu w trosce o środowisko naturalne został wdrożony System Zarządzania Środowiskiem i w 2015 roku Szpital uzyskał certyfikat zgodności z międzynarodową normą ISO 14001.

Szpital zatrudnia doświadczoną kadrę wysokiej klasy specjalistów: 375 lekarzy, w tym: 18 profesorów, 26 doktorów habilitowanych medycyny, 106 doktorów nauk medycznych, 4 dr n. o kulturze fizycznej, 2 dr n. o zdrowiu, 1 dr n. biologicznych, 817 pielęgniarek, 7 farmaceutów, 149 osób wyższego personelu medycznego: diagności laboratoryjni, fizjoterapeuci, psychologzy, biolodzy, 111 techników: elektroradiologii, analityki, farmacji.

Szpital dysponuje bazą 626 łóżek w 19 oddziałach, w tym 6 oddziałach klinicznych, posiada 38 specjalistycznych poradni oraz ponad 49 pracowni. Rocznie hospitalizuje się 30521 tys. pacjentów, a w poradniach szpitalnych udzielanych jest ok 125 tys. porad. Przeprowadza się 2100. operacji na otwartym sercu

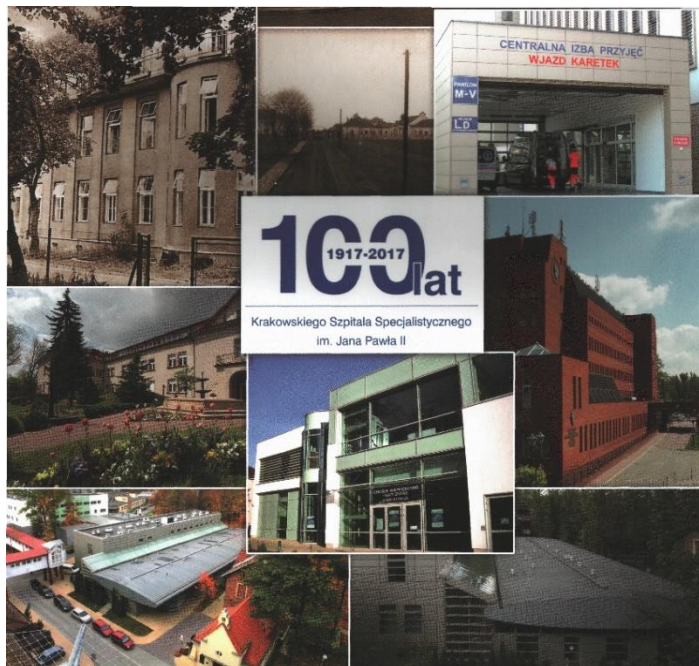

Widok okładki z książki pt.: „100 lat Krakowskiego Szpitala Specjalistycznego im. Jana Pawła II”.

i 8 przeszczepy serca oraz około 1600 . zabiegów naczyniowych i 46 przeszczepów nerek. Ponadto wykonuje się rocznie 2068. zabiegów i operacji torakochirurgicznych, a także ponad 9, tys. procedur metodą kardiologii interwencyjnej, rocznie wszczepianych jest 714 rozruszników serca i 224 kardiowerterów. W ciągu roku wykonuje się ok. 1 mln badań laboratoryjnych. Szpital prowadzi wyspospecialistyczną diagnostykę obrazową wszystkich obszarów i narządów, w tym: tomografię komputerową, rezonans magnetyczny, scyntyografię, angiografię, badania rtg, echo, usg, mammografię, densytometrię – ok.120 tys. badań rocznie.

Diagnostyka wykonywana jest przy zastosowaniu nowoczesnych metod i urządzeń cyfrowych m.in.: dwuźródłowego 64-warstwowego spiralnego tomografu komputerowego f. Siemens Somatom Definition, systemów do rezonansu magnetycznego firmy Siemens: Magnetom Avanto 1,5 T oraz Magnetom Skyra 3.0 T, ultrasonografu IU22 XMatrix produkcji Philips, mammografu cyfrowego Hologic Loard – Selenia, aparatu RTG f. Siemens – Luminos RF Classic z systemem radiografii pośredniej CR f. AGFA oraz hybrydowego aparatu SPECT/CT f. Siemens SYMBIA T16, w którym gamma-kamera jest połączona ze skanerem tomograficznym.



Widok Rezonansu Magnetycznego 3,0 T
Pracownia Rezonansu Magnetycznego
w Pawilonie M - IX



Widok Sali hybrydowej powstałej w wyniku realizacji projektu pn. „Zintegrowane Centrum Specjalistycznej Medycyny Ratunkowej”.

Historia

Pierwotnie Miejskie Zakłady Sanitarne wraz z Sanatorium Gruźliczym, oddane do użytku w 1917 roku jako instytucja nowoczesna w skali europejskiej, przeszły wiele etapów, aby stać się szpitalem XXI wieku Krakowskim Szpitalem Specjalistycznym im. Jana Pawła II. Pierwsze 30 lat Szpitala, to leczenie chorób zakaźnych, przede wszystkim epidemii gruźlicy, błonicy i szkarlatyny, a w latach 40-tych ospy wietrznej.

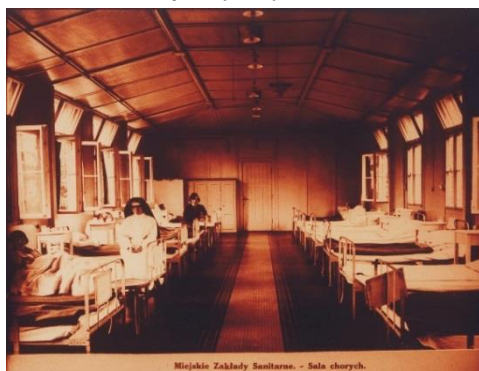

Widok części oddziału gruźliczego z okresu międzywojennego

W okresie powojennym rozpoczął się kolejny etap rozwoju. Dawne Zakłady Sanitarne powoli przeobrażały się w szpital ukierunkowany na zwalczanie nowych epidemii. Zmieniona została też nazwa, najpierw na Miejski Szpital Zakaźny, a następnie w 1948 roku na Wojewódzki Szpital Specjalistyczny im. dr Anki. Z czasem przydzielono szpitalowi nowe obiekty, poszerzył się w ten sposób dział płucny i gruźliczy. Jednocześnie szpital zajmował się szeroko pojętymi chorobami zakaźnymi.

W latach 60-tych pojawił się i zaczął rozwijać trzeci istotny dział – kardiologiczny, a później torakochirurgiczny i kardiochirurgiczny.

W 1979 roku, korzystając z osiągnięć Centrum Torakochirurgii, utworzono na bazie szpitala Instytut Kardiologii Akademii Medycznej w Krakowie, którego dynamiczny rozwój był odpowiedzią na pojawienie się nowych epidemii chorób serca i naczyń.

W 1990 roku patronem Szpitala zgodził się zostać Ojciec Święty Jan Paweł II, który w dniu 9 czerwca 1997 roku odwiedził i dokonał poświęcenia Szpitala.

W roku 1991, w wyniku przeprowadzonego konkursu, dyrektorem Szpitala został dr med. Mieczysław Pasowicz, który kierował instytucją do 2009 roku. W tym okresie nastąpiła rozbudowa i rozwój działów szpitala, postęp w diagnostyce i leczeniu, otwarcie na świat i przeobrażenie w prawdziwie europejski szpital XXI wieku.

Najistotniejsze fakty to otwarcie oraz uruchomienie nowego budynku Kliniki Kardiologii z 8 salami operacyjnymi, Centrum Interwencyjnego Leczenia Chorób Serca i Naczyń z Pododdziałem Kardiologii Interwencyjnej, utworzenie Ośrodka Diagnostyki, Prewencji i Telemedycyny, modernizacja Oddziału Klinicznego Chorób Serca i Naczyń oraz Oddziału Elektrokardiologii a także otwarcie zmodernizowanego Oddziału Chirurgii Klatki Piersiowej, Regionalnego Centrum Chirurgii Klatki Piersiowej.

Od roku 2007 w Szpitalu funkcjonuje Ośrodek Rehabilitacji oraz Oddział Anestezjologii i Intensywnej Terapii Pulmonologicznej. W roku 2010 w wyniku przeprowadzonego konkursu, dyrektorem Szpitala została dr n. med. Anna Prokop-Staszecka. W 2011 roku utworzony został Ośrodek Nowoczesnej Diagnostyki Laboratoryjnej oraz Zespół Długoterminowej Opieki Domowej dla Osób Wentylowanych Mechanicznie, a w ramach współpracy z sześcioma instytucjami dydaktyczno-naukowymi uruchomiono studia podyplomowe w zakresie nowoczesnych metod diagnostyki medycznej i terapii. W roku 2012 utworzono Poradnię Leczenia Otyłości.

W związku z wprowadzoną przez ustawę o działalności leczniczej tzw. zasadą jednorodzaowości przedsiębiorstw podmiotów wykonujących działalność leczniczą, zaistniała konieczność dokonania zmian w strukturze organizacyjnej Szpitala. Zmiany te dotyczą wydzielenia dwóch przedsiębiorstw obejmujących jednostki i komórki organizacyjne, w których wykonywane są stacjonarne całodobowe świadczenia zdrowotne szpitalne od działalności obejmującej ambulatoryjne świadczenia zdrowotne, które to rodzaje działalności były dotychczas łączone w niektórych jednostkach organizacyjnych Szpitala. I tak: Pododdział Szybkiej Diagnostyki został wyłączony ze struktur Ośrodka Prewencji i Telemedycyny i funkcjonuje jako samodzielny Oddział Szybkiej Diagnostyki. Pozostała działalność realizowana jest w ramach dwóch jednostek organizacyjnych (Zakładu Medycyny Nuklearnej oraz Zakładu Radiologii i Diagnostyki Obrazowej). Pododdział Wirusowego Zapalenia Wątroby i Hepatologii został wyłączony ze struktur Wojewódzkiego Centrum Diagnostyki i Terapii Wirusowych Zapaleń Wątroby i Hepatologii i funkcjonuje jako Oddział Wirusowego Zapalenia Wątroby i Hepatologii. Z kolei działalność Centrum obejmuje świadczenia ambulatoryjne.

Także Pododdział Rehabilitacji został wyłączony ze struktur Ośrodka Rehabilitacji i funkcjonuje jako Oddział Rehabilitacji Kardiologicznej, działalność Ośrodka obejmuje udzielanie świadczeń ambulatoryjnych.

W roku 2013 utworzone zostało Małopolskie Centrum Bezdechu, Poradnia Medycyny Sportowej oraz Poradnia Immunologiczna. Ponadto pod koniec 2013 roku rozpoczęto zagospodarowywanie nowych obiektów zrealizowanych w ramach projektów pn. „Rozwój Krakowskiego Centrum Badań i Technologii Medycznych” oraz pn. „Zintegrowane Centrum Specjalistycznej Medycyny Ratunkowej”. W związku z powyższym konieczne było dokonanie zmian w strukturze organizacyjnej Szpitala. W nowym budynku D (pawilon M-IX) zrealizowanym



Widok Pawilonu M-I od strony wschodniej - wejście główne



Widok Pawilonu M - V od strony północno - zachodniej - wejście D

w ramach projektu pn. „Rozwój Krakowskiego Centrum Badań i Technologii Medycznych” zlokalizowano nowy Oddział Chorób Cywilizacyjnych i Chorób Płuc. Oddział został utworzony na bazie dotychczasowego I Oddziału Chorób Płuc. W związku z tym przekształceniem nie było wskazania do wprowadzania numeracji do nazw oddziałów chorób płuc działających w Szpitalu – nazwę dotychczasowego II Oddziału Chorób Płuc zmieniono na Oddział Chorób Płuc. W tym samym budynku zlokalizowano Oddział Onkologiczny, który powstał na bazie dotychczas funkcjonującego w strukturze Szpitala Oddziału Chemioterapii. Dokonano zmiany nazwy dotychczasowego Centrum Badań i Nowych Technologii

Medycznych na Krakowskie Centrum Badań i Technologii Medycznych. Zmiana podyktowana była koniecznością

dostosowania nazwy jednostki do nazwy projektu realizowanego w Szpitalu, którego zakres obejmował między innymi budowę obiektu i zakup wyposażenia dla Centrum. W skład Centrum wchodzi: Pracownia Badań Genetycznych, Pracownia Innowacyjnych Zastosowań Komórek Macierzystych, Pracownia Diagnostyki Chorób Zakrzepowo-Zatorowych.

W strukturze Oddziału Klinicznego Chirurgii Klatki Piersiowej utworzono Pododdział Rehabilitacji Pulmonologicznej, w którym udzielane będą świadczenia z zakresu rehabilitacji stacjonarnej dla pacjentów cierpiących m.in. na przewlekłe nieżyty oskrzeli, po przebytych zaostrzeniach z zaburzeniami wentylacji, rozedmą i pylicą płuc, POChP i in.

Dotychczasowy Oddział Rehabilitacji, został przekształcony w Oddział Rehabilitacji Kardiologicznej. Oddział został przeniesiony z pawilonu M-II do pawilonu M-III. Równocześnie zwiększono liczbę łóżek Oddziału z dotychczasowych 15 do 43. Oddział został utworzony w celu zapewnienia ciągłości leczenia chorych

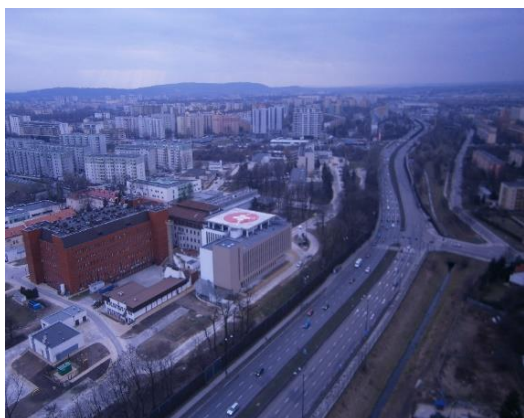

Widok ogólny Szpitala z lotu ptaka od strony północno- wschodniej

kardiologicznych – począwszy od diagnozowania, poprzez hospitalizację lub leczenie w trybie ambulatoryjnym.

Na bazie dotychczasowego Centrum Interwencyjnego Leczenia Chorób Serca i Naczyń z Pododdziałem Kardiologii Interwencyjnej powstał Oddział Kliniczny Kardiologii Interwencyjnej. W związku z rosnącym zapotrzebowaniem na wykonywane tam świadczenia zdrowotne zwiększono liczbę łóżek z 40 do 65.

W budynku E (pawilon M-V) wybudowanym w ramach realizacji projektu pn. „Zintegrowane Centrum Specjalistycznej Medycyny Ratunkowej” uruchomiono również Oddział

Anestezjologii i Intensywnej Terapii Medycznej. Oddział zabezpiecza świadczenia dla jednostek zlokalizowanych w tym budynku. Ponadto utworzono Oddział Chirurgii Naczyń z Pododdziałem Zabiegów Endowaskularnych oraz blok operacyjny z salą hybrydową. W tym samym budynku uruchomiono nowy Oddział Neurologiczny z Pododdziałem Udarowym i z Pododdziałem Rehabilitacji Neurologicznej wraz z Poradnią Neurologiczną. Oddział udziela świadczeń z zakresu profilaktyki, diagnozowania i leczenia udaru mózgu, w tym leczenia interwencyjnego i rehabilitacji poudarowej. Powstanie takiej jednostki w Szpitalu przyczyniło się bezpośrednio do podniesienia standardu oferowanych usług medycznych, między innymi poprzez możliwość skutecznego diagnozowania, szybką interwencję ratującą życie, a także skuteczną rehabilitację neurologiczną. Świadczenia w trybie ambulatoryjnym udzielane są w nowo utworzonej Poradni Neurologicznej. Do pomieszczeń w nowym budynku została przeniesiona Apteka Szpitalna, Centralna Izba Przyjęć oraz Konsultacyjna Przychodnia Specjalistyczna Kardiologiczna i Kardiochirurgiczna. Na dachu obiektu powstało lądowisko dla śmigłowców Lotniczego Pogotowia Ratunkowego.



Lądowisko nad Pawilonem M- V – powstało w wyniku realizacji projektu „Zintegrowane Centrum Specjalistycznej Medycyny Ratunkowej”.

Na bazie dotychczasowego Ośrodka Dokumentacji Medycznej powstał Zespół Dokumentacji Medycznej i Weryfikacji Rozliczeń.

Ponadto, w 2013 roku rozpoczęło działalność Biuro, a obecnie Sekcja Marketingu i Edukacji obecnie funkcjonujące w strukturze Działu Wspierania Badań i Rozwoju. Sekcja ta koordynuje działalność szkoleniową, organizując konferencje, wykłady bezpłatne dla pacjentów, projekty edukacyjne dedykowane seniorom, akcje typu „dni otwarte”, redaguje wydawnictwa szpitala, w tym cykliczny „Przewodnik Pacjenta”. Od 7 lat Sekcja, w porozumieniu z Krakowskim Stowarzyszeniem Zdrowe Serce i Płuca PULMO-COR, realizuje kolejne edycje Uniwersytetu

Niegasnącej Młodości. Z inicjatywy tej skorzystało dotąd ok. 1000 seniorów. Dużym zainteresowaniem cieszą się także cykliczne wykłady dla pacjentów i ich rodzin. W ciągu roku w tych spotkaniach uczestniczy od 600 do ponad 2000 osób. Ponadto komórka odpowiada za szeroko rozumianą komunikację między Szpitalem a jego otoczeniem (prowadzenie serwisu internetowego Szpitala i strony na Facebooku), jak również za wsparcie promocyjne sprzedaży świadczeń medycznych, które nie są refundowane przez NFZ. Głównymi adresatami działalności Sekcji są aktualni i potencjalni pacjenci Szpitala, media oraz środowisko medyczne.

Wychodząc naprzeciw zapotrzebowaniu zdrowotnemu społeczeństwa, Szpital rozszerzył zakres udzielanych świadczeń zdrowotnych o chirurgię onkologiczną na Oddziale Klinicznym Chirurgii Klatki Piersiowej i Chirurgii Onkologicznej z Pododdziałem Rehabilitacji Pulmonologicznej, a w Oddziale Chorób Płuc utworzył Pododdział Onkologiczny. Zmiana jest związana z wprowadzeniem przez Ministerstwo Zdrowia tzw. pakietu onkologicznego oraz planami w zakresie utworzenia dodatkowych miejsc dla pacjentów z chorobami nowotworowymi.

Po zakończeniu remontu w pawilonie M-II, dofinansowanego przez Urząd Marszałkowski Województwa Małopolskiego, Szpital uruchomił 16 łóżek Pododdziału Onkologicznego. Ponadto w strukturze Szpitala uruchomiono Ośrodek Kwalifikacji do Przeszczepień, którego zadaniem jest kwalifikacja biorców przeszczepów (obecnie serca i nerek, a w przyszłości innych narządów).

Dodatkowo działalność lecznicza Szpitala została rozszerzona o świadczenia zdrowotne z zakresu pozaustrojowego leczenia hipotermii głębokiej, czyli najgłębszych stadiów wychłodzenia z wykorzystaniem metod ciągłego pozaustrojowego natleniania, wspomagania krążenia i aktywnym ogrzewaniem. Szpital jest jedynym ośrodkiem w kraju służącym pomocą dorosłym ofiarom hipotermii. W wyremontowanych pomieszczeniach pawilonu M-II uruchomiono 35 łóżek (w tym 2 łóżka intensywnej opieki medycznej) Oddziału Pediatrii i Neurologii Dziecięcej. W strukturze organizacyjnej Szpitala utworzono stanowisko Głównego Inspektora Ochrony Radiologicznej podlegające bezpośrednio Dyrektorowi Szpitala.

W celu usprawnienia zarządzania Szpitalem utworzono w strukturze organizacyjnej Szpitala pionory organizacyjne, które realizują funkcje: finansowe i administracyjne, ekonomiczne i techniczno-eksploatacyjne. Piony zastąpiły dotychczas funkcjonujące w strukturze Szpitala: Zespół ds. Ekonomicznych oraz Zespół ds. Techniczno-Eksploatacyjnych. Równocześnie Z-ca Dyrektora ds. Finansowych i Administracji zastąpił Kierownika Zespołu Ekonomicznego oraz Pełnomocnika Dyrektora ds. Finansowych, a Z-ca Dyrektora ds. Techniczno-Eksploatacyjnych zastąpił Kierownika dotychczasowego Zespołu ds. Techniczno-Eksploatacyjnych oraz przejmie funkcję Pełnomocnika ds. Infrastruktury.

W skład nowo utworzonego pionu ds. finansowych i administracji – nadzorowanego przez Z-cę Dyrektora ds. Finansowych i Administracji – weszły komórki realizujące zadania obejmujące: planowanie budżetu, kontroling, zarządzanie kosztami oraz zarządzanie funduszem płac.



Msza Święta w Kaplicy na terenie Krakowskiego Szpitala Specjalistycznego Im. Jana Pawła II P.W. Najświętszego Serca Pana Jezusa, z okazji obchodów 100-lecia Szpitala

Z kolei pion organizacyjny nadzorowany przez Z-cę Dyrektora ds. Techniczno-Eksploatacyjnych, obejmuje komórki realizujące zadania: inwestycje i remonty, usługi techniczno-eksploatacyjne, energetyka, zaopatrzenie, sprawy gospodarcze, usługi hotelowe oraz p.poż.

Główny Księgowy wraz z podległymi komórkami organizacyjnymi realizuje, jak dotychczas, zadania z zakresu finansów i księgowości.

W roku 2017 Krakowski Szpital Specjalistyczny im. Jana Pawła II obchodzi 100-lecie swojego istnienia oraz 20-lecie wizyty Patrona św. Jana Pawła II w placówce. W głównych obchodach jubileuszowych, które miały miejsce w czerwcu udział wzięli byli i obecni pracownicy szpitala oraz przyjaciele placówki. Goście wysłuchali wykładu ks. prof. dra hab. Michała Hellera oraz obejrzeni



Medal 100- lecia Szpitala - awers

film prezentujący historię szpitala. Zasłużonym pracownikom wręczono odznaczenia państwowe i odznaki resortowe, odznaki *Honoris Gratia*, wręczone przez Prezydenta M. Krakowa, jak również medale 100-lecia Szpitala. Uczestnicy uroczystości otrzymali w prezencie okolicznościową książkę „100 lat Krakowskiego Szpitala Specjalistycznego im. Jana Pawła II”.

W roku 2018 powstał Ośrodek Neurologiczny świadczący usługi komercyjne. W wyniku realizacji projektu pn. Interdyscyplinarne Centrum Torakoonkologii i Transplantologii w naszym Szpitalu powstała nowoczesna sala operacyjna i wybudzeniowa na rozbudowanym bloku operacyjnym. W ramach projektu utworzono również pracownie: fizjoterapii, badań czynnościowych układu oddechowego oraz usg i diagnostyki biopsyjnej. Celem projektu, związanego z utworzeniem centrum, było zwiększenie dostępności usług zdrowotnych w zakresie chirurgii klatki piersiowej i chirurgii onkologicznej dla mieszkańców Małopolski. Torakochirurdzy, którzy na co dzień zajmują się diagnostyką i leczeniem operacyjnym chorób narządów klatki piersiowej: przełyku, tchawicy, oskrzeli i płuc, w tym leczeniem nowotworów, będą mieć zdecydowanie lepsze warunki do pracy, podczas której ratują życie i zdrowie pacjentów.



Sala operacyjna wybudowana w wyniku realizacji projektu pn. Interdyscyplinarne Centrum Torakoonkologii i Transplantologii w Pawilonie M- I (Oddział Kliniczny Chirurgii Klatki Piersiowej i Chirurgii Onkologicznej z Pododdziałem Rehabilitacji Pulmonologicznej)

Oddziały

Kod resortowy	Nazwa Oddziału	Liczba łóżek	Telefon
4272	Oddział Chorób Cywilizacyjnych i Chorób Płuc	36	12 614-34-70
4270	Oddział Chorób Płuc z Pododdziałem Onkologicznym	30	12 614-23-79
4240	Pododdział Onkologiczny	16	12 614-23-79
4520	Oddział Kliniczny Chirurgii Klatki Piersiowej i Chirurgii Onkologicznej z Pododdziałem Rehabilitacji Pulmonologicznej	34	12 614-20-28 12 614-24-81

Kod resortowy	Nazwa Oddziału	Liczba łóżek	Telefon
4310	Pododdział Rehabilitacji Pulmonologicznej	20	12 614-20-28 12 614-24-81
4240	Oddział Onkologiczny	16 (plus 5 miejsc dziennych)	12 614-34-54 12 614-34-59
4349	Oddział Chorób Infekcyjnych Dzieci i Hepatologii Dziecięcej	30	12 614-23-23
4349	Oddział Pediatrii i Neurologii Dziecięcej	35	12 614-20-13
4560	Oddział Kliniczny Chirurgii Serca, Naczyń i Transplantologii	74	12 614-30-75 12 614-32-03
4530	Oddział Chirurgii Naczyń z Pododdziałem Zabiegów Endowaskularnych	30	12 614-27-44
4100	Oddział Kliniczny Chorób Serca i Naczyń z Pododdziałem Intensywnego Nadzoru Kardiologicznego	41	12 614-22-87
4100	Oddział Kliniczny Choroby Wieńcowej i Niewydolności Serca z Pododdziałem Intensywnego Nadzoru Kardiologicznego	29	12 614-22-18
4100	Oddział Kliniczny Elektrokardiologii	16	12 614-22-77
4260	Oddział Anestezjologii i Intensywnej Terapii	29	12 614-33-03
4260	Oddział Anestezjologii i Intensywnej Terapii Pulmonologicznej	12	12 614-24-66
4100	Oddział Szybkiej Diagnostyki	16	12 614-25-56
4340	Oddział Wirusowego Zapalenia Wątroby i Hepatologii	15	12 614-22-81
4308	Oddział Rehabilitacji Kardiologicznej	43	12 614-24-43
4106	Oddział Kliniczny Kardiologii Interwencyjnej z Pododdziałem Intensywnego Nadzoru Kardiologicznego	65	12 614-35-01
4260	Oddział Anestezjologii i Intensywnej Terapii Medycznej	11	12 614-27-09
4220	Oddział Neurologiczny z Pododdziałem Udarowym i z Pododdziałem Rehabilitacji Neurologicznej	12	12 614-27-30
4222	Pododdział Udarowy	16	12 614-27-30

Poradnie

Kod resortowy	Nazwa przychodni/poradni	Telefon
Konsultacyjna Przychodnia Specjalistyczna Kardiologiczna i Kardiochirurgiczna, w ramach której funkcjonują:		12 614-35-15 12 614-22-53
1100	Poradnia Kardiologiczna	
1560	Poradnia Kardiochirurgiczna	
1562	Poradnia Elektrokardiologii	
1650	Poradnia Transplantacji	
1000	Poradnia Chorób Wewnętrznych	
1102	Poradnia Wad Serca	
1104	Poradnia Nadciśnienia Tętniczego	
1120	Poradnia Chorób Naczyń	

Kod resortowy	Nazwa przychodni/poradni	Telefon
1530	Poradnia Chirurgii Naczyniowej	
1100	Poradnia Zaburzeń Krzepnięcia	
1210	Poradnia Genetyczna	
1102	Poradnia Wrodzonych Wad Serca Młodzieży i Dorosłych	
1100	Poradnia Diagnostyki i Leczenia Nadciśnienia Płucnego	
1100	Poradnia Leczenia Niewydolności Serca	
1080	Poradnia Immunologiczna	
1370	Poradnia Medycyny Sportowej	
1008	Poradnia Chorób Metabolicznych	
9450	Gabinet diagnostyczno-zabiegowy nr 1 i 2	
7998	Gabinet echokardiografii i USG naczyń	
7998	Gabinet prób wysiłkowych	
1670	Poradnia Anestezjologiczna	
Konsultacyjna Przychodnia Specjalistyczna Chorób Płuc, w ramach której funkcjonują:		
1272	Gabinet Pulmonologiczny nr 2	
1520	Poradnia Chirurgii Klatki Piersiowej	
1010	Poradnia Alergologiczna	
1240	Poradnia Onkologiczna	
1270	Poradnia Gruźlicy i Chorób Płuc	12 614-35-15
1242	Poradnia Chemioterapii	
9450	Gabinet diagnostyczno-zabiegowy	
7998	Pracownia Badań Czynnościowych Układu Oddechowego	
1540	Poradnia Chirurgii Onkologicznej	
1742	Poradni Antynikotynowa	
Wojewódzka Przychodnia Chorób Infekcyjnych Dzieci i Hepatologii Dziecięcej, w ramach której funkcjonują:		
1057	Poradnia Hepatologiczna Dzieci	12 614-26-81
1341	Poradnia Chorób Infekcyjnych i Pasożytniczych Dzieci	12 614-35-15
1401	Poradnia Pediatryczna	
9450	Gabinet diagnostyczno-zabiegowy	
Wojewódzka Poradnia Szczepień Ochronnych, w ramach której funkcjonują:		
1346	Poradnia Chorób Tropikalnych	12 614-35-15
9450	Gabinet diagnostyczno-zabiegowy	12 614-22-37
9600	Centrum Szczepień	
1221	Poradnia Neurologiczna dla Dzieci i Leczenia Padaczki	12 614-35-15 12 614-23-76
1100	Centrum Chorób Rzadkich Układu Krążenia	12 614-22-87
Wojewódzkie Centrum Diagnostyki i Terapii Wirusowych Zapaleń Wątroby i Hepatologii, w ramach którego funkcjonują:		
		12 614-35-15 12 614-22-81

Kod resortowy	Nazwa przychodni/poradni	Telefon
1340	Poradnia Wirusowego Zapalenia Wątroby i Hepatologii	
9450	Gabinet diagnostyczno-zabiegowy	
Ośrodek Rehabilitacji, w ramach którego funkcjonują:		
2302	Ośrodek Rehabilitacji Diennej Kardiologicznej	
2300	Ośrodek Rehabilitacji Diennej Ogólnoustrojowej	
2301	Ośrodek Rehabilitacji Diennej dla Dzieci	
1300	Poradnia Rehabilitacji i Promocji Zdrowia	
1310	Pracownia Fizjoterapii	
1312	Pracownia Fizykoterapii	12 614-35-15
1314	Pracownia Kinezyterapii	12 614-24-63
1316	Pracownia Hydroterapii	
1318	Pracownia Krioterapii	
1320	Pracownia Masażu Leczniczego	
1617	Gabinet Logopedyczny	
1616	Poradnia Logopedyczna	
1583	Poradnia Wad Postawy	
1860	Wojewódzki Ośrodek Domowego Leczenia Tlenem	12 614-23-48
2140	Zespół Długoterminowej Opieki Domowej dla Osób Wentylowanych Mechanicznie	12 614-20-00
1160	Gabinet Lekarza Medycyny Pracy	12 614-24-29
1220	Poradnia Neurologiczna	12 614-35-15
0016	Ośrodek Nocnej i Świątecznej Pomocy Doraźnej	12 614-20-00
9450	Gabinet diagnostyczno-zabiegowy w Ośrodku Nocnej i Świątecznej Pomocy Doraźnej	
Ośrodek Neurologiczny		
7998	Pracownia Ośrodka Neurologicznego	12 614-20-00

Inne komórki organizacyjne

Kod resortowy	Nazwa komórki organizacyjnej	Telefon
4900	Centralna Izba Przyjęć	12 614-30-56
Zakład Radiologii i Diagnostyki Obrazowej, w ramach którego funkcjonują:		
7240	Pracownia Radiologii Klasycznej	
7220	Pracownia Tomografii Komputerowej nr 1 i 2	
7250	Pracownia Rezonansu Magnetycznego nr 1, 2 i 3	12 614-33-33
7210	Pracownia Ultrasonografii	12 614-25-02
7242	Pracownia Mammografii Cyfrowej	12 614-25-03
7244	Pracownia Densytometrii Cyfrowej	
7998	Zespół Fizyków Medycznych	
7950	Zakład Medycyny Nuklearnej	12 614-33-33
		12 614-25-23

Kod resortowy	Nazwa komórki organizacyjnej	Telefon
		12 614-25-13
7998	Zespół Pracowni Nieinwazyjnej Diagnostyki Układu Krążenia	12 614-31-58
Ośrodek Nowoczesnej Diagnostyki Laboratoryjnej, w ramach którego funkcjonują:		
7100	Laboratorium Analityczne	12 614-30-04
7120	Pracownia Mikrobiologii	
7100	Pracownia Biologii Molekularnej	
8510	Pracownia Konserwacji Tkanek	
7110	Punkt pobrań materiału do badań	
7100	Małopolskie Centralne Laboratorium Diagnostyki Prątko Gruźlicy (Kraków, ul. Ulanów 29)	12 412-42-83
7910	Samodzielna Pracownia Endoskopii	12 614 22-14
Krakowskie Centrum Badań i Technologii Medycznych, w ramach którego funkcjonują:		
7100	Pracownia Badań Genetycznych	12 614-21-17
7998	Pracownia Innowacyjnych Zastosowań Komórek Macierzystych	
7998	Pracownia Diagnostyki Chorób Zakrzepowo-Zatorowych	
Zakład Patomorfologii, w ramach którego funkcjonują:		
7150	Sekcja Biopsyjna	12 614-25-70
7300	Sekcja Pośmiertna	
Dział Transfuzjologii Szpitalnej, w ramach którego funkcjonuje:		
8500	Bank Krwi	12 614-23-07
7130	Pracownia Immunologii Transfuzjologicznej	
4920	Apteka Szpitalna	12 614-24-11

Sukcesy, nagrody i wyróżnienia (2015-2018)

- Wyróżnienie w konkursie na najlepszy szpital kardiochirurgiczny w rankingu tygodnika „Wprost”. Pod uwagę brano m. in. zakres diagnostyki dostępnej w szpitalu, liczbę wykonywanych procedur leczniczych, współczynnik zakażeń pooperacyjnych i in. kryteria. W rankingu Szpitalowi przyznano następujące miejsca w odniesieniu do realizowanych procedur: 1. Miejsce w kategorii „Operacje aorty”, 3 miejsce w kategorii „Operacje wieńcowe” i 4. miejsce w kategorii „Procedury zastawkowe”. (14 listopada 2017 r.)
- Nagroda Prezesa Rady Ministrów w kategorii: Osiągnięcia naukowo-techniczne za nowatorską metodę ratowania skrajnie wychłodzonych pacjentów otrzymał zespół lekarzy, w tym specjalistów z naszego Szpitala (26 października 2017 r.)
- Wyróżnienie dla Szpitala w ogólnopolskim konkursie pod patronatem honorowym Rzecznika Praw Pacjenta w kategorii: „Zakład Opieki Zdrowotnej Uśmiechniętego Pacjenta 2016”. (Barlinek 30 czerwca 2017 r.)
- Szpital został finalistą konkursu „Lider Informatyki” 2016 oraz zdobył nagrodę Lider Informatyki XX wieku w ramach organizowanego przez Computerworld konkursu: Lider Informatyki - kategoria Ochrona Zdrowia,
- Nagroda Dziennikarzy Małopolski w kategorii: ZJAWISKO dla Centrum Leczenia Hipotermii Głębokiej, funkcjonującego przy Oddziale Anestezjologii i Intensywnej Terapii Szpitala, przyznana w maju 2016,
- Wojewódzki Fundusz Ochrony Środowiska i Gospodarki Wodnej w Krakowie zaliczył Krakowski Szpital Specjalistyczny im. Jana Pawła II do grona Ekoliderów 2016, przyznając placówce w czerwcu 2016 dyplom uznania,

- Szpital został laureatem plebiscytu Gazety Krakowskiej i otrzymał wyróżnienie w kategorii „Szpital Małopolski 2015 roku”.

Członkostwo w stowarzyszeniach i organizacjach

- Małopolski Związek Pracodawców Ochrony Zdrowia,
- Małopolskie Stowarzyszenie Zespołów i Komitetów ds. Zakażeń Szpitalnych,
- Polska Federacja Szpitali,
- Ogólnopolskie Zrzeszenie Szpitali Akredytowanych.

Promocja zdrowia

Szpital należy do Małopolskiej Sieci Szpitali Promujących Zdrowie, osoba do kontaktów:- dr hab. Stanisław Rumian, tel. 12 614 24 43

Sale konferencyjne

sala konferencyjna w budynku kardiochirurgii	ok. 150 – 200 osób	sala wyposażona jest w komputer, monitor LCD, rzutnik do slajdów, projektor, magnetowid, telewizor, wizualizer, negatoskop, system udźwiękowania, możliwość podłączenia do telefonu	Sekcja Marketingu i Edukacji W Dziale Wspierania Badań i Rozwoju
sala konferencyjna w budynku diagnostycznym	ok. 40 osób	sala wyposażona jest w rzutnik, komputer, telewizor plazmowy, system do wideokonferencji, nagłośnienie dźwiękowe, Internet, możliwość podłączenia do telefonu	
sala konferencyjna w Centrum Konferencyjno-Szkoleniowym	ok. 600 osób;	możliwość wydzielenia 5 odrębnych sal po 120 osób; sala wyposażona jest w zintegrowany system audiowizualny do przesyłu i wyświetlania na niezależnych ekranach obrazu w jakości fullHD, niezależne nagłośnienie każdej sali z możliwością łączenia stref mikrofonami bezprzewodowymi, system wideokonferencyjny do przesyłu obrazu ze zdalnych lokalizacji, dostęp do bezprzewodowego Internetu	
			Telefon kontaktowy: 505 060 119 12- 614-22-64 12- 614-22-96

Zespoły zadaniowe / komisje działające w jednostce

- Zespół pn. Rada Ordynatorów, przewodniczący: Dyrektor Szpitala, Anna Prokop-Staszecka
- Komisja ds. BHP, przewodniczący: Dyrektor Szpitala, Anna Prokop-Staszecka
- Rada Naukowa, przewodniczący: Anetta Undas, tel. 12 614-30-04
- Rada ds. Rozwoju Pielęgniarstwa, przewodniczący: Irena Milaniak, tel. 12 614 32-16
- Komisja Etyki, przewodniczący: Krzysztof Żmudka, tel. 12 614-35-06
- Komitet ds. Zakażeń Szpitalnych, przewodniczący: Dorota Sobczyk, tel. 12 614-20-03
- Komitet ds. Jakości, przewodniczący: Dyrektor Szpitala, Anna Prokop-Staszecka
- Komitet Terapeutyczny, przewodniczący: Paweł Lipner, tel. 12 614-24-13
- Zespół ds. Jakości, przewodniczący: Joanna Adamczyk-Dylewska, tel. 12 614-22-92
- Zespół ds. Antybiotykoterapii, przewodniczący: Agnieszka Flis, tel. 12 614-33-03
- Zespół ds. Farmakoekonomiki, przewodniczący: Małgorzata Król, tel. 12 614-24-42
- Zespół ds. Stanów Nagłego Zagrożenia Życia, przewodniczący: Rafał Drwiła, tel. 12 614-33-03
- Komitet ds. Analizy Zgonów, przewodniczący: Wojciech Płazak, tel. 12 614-25-76
- Zespół ds. analizy skutków zabiegów operacyjnych, przewodniczący Piotr Obarski, tel.12 614-26-51

- Zespół ds. oceny przyjęć i wypisów pacjentów, przewodniczący: Dorota Sobczyk, tel. 12 614 20-03
- Zespół ds. kontroli dokumentacji medycznej, przewodniczący: Aneta Lepiarska, tel. 12 614-24-34
- Zespół ds. badania opinii pacjentów, przewodniczący: Małgorzata Rygiel, tel. 12 614-22-65
- Zespół ds. badania opinii pracowników, przewodniczący: Bartosz Niedźwiecki, tel. 12 614-35-24
- Zespół ds. oceny i leczenia bólu, przewodniczący: Paweł Moncznik, tel. 12 614-27-12
- Zespół ds. analizy przebiegu i skutków znieczuleń, przewodniczący: Mirosław Ziętkiewicz, tel. 12 614-20-51
- Zespół ds. profilaktyki i leczenia odleżyn, przewodniczący: Irena Milaniak, tel. 12 614-32-16
- Zespół Środowiskowy: przewodniczący: Adrian Żak, tel. 12 614-20-10

Projekty naukowe i badawcze (2015-2018)

PROGRAMY KRAJOWE

Projekty realizowane w ramach Małopolskiego Regionalnego Programu Operacyjnego na lata 2007-2013:

1. Projekt: „Rozszerzenie europejskiej sieci współpracy w zakresie tzw. „sierocych” chorób kardiologicznych”, Oś priorytetowa 8. Współpraca międzyregionalna, Działanie 8.2. Budowanie pozycji Małopolski w europejskich sieciach współpracy. Realizacja projektu: 01.05.2013 – 30.09.2015

Projekty finansowane przez Narodowe Centrum Badań i Rozwoju:

1. Projekt: „Informatyczna platforma fuzji badań obrazowych serca”, Program Operacyjny Innowacyjna Gospodarka, lata 2007-2013, Priorytet 2. Infrastruktura sfery B+R, Działanie 2.3: Inwestycje związane z rozwojem infrastruktury informatycznej nauki, 2.3.3. Projekty w zakresie rozwoju zaawansowanych aplikacji i usług teleinformatycznych. Realizacja projektu: 01.01.2014 – 31.12.2015.
2. Projekt: „Regeneracja uszkodzeń niedokrwienych układu sercowo-naczyniowego z wykorzystaniem Galarety Whartona jako nieograniczonego źródła terapeutycznych komórek macierzystych - CIRCULATE”. Program STRATEGMED. Realizacja projektu: 16.11.2015 – 15.11.2019.
3. Projekt: „Metoda obrazowania płuc magnetycznym rezonansem w warunkach klinicznych przy użyciu optycznie spolaryzowanych gazów szlachetnych - PolGazMRI”. Program Badań Stosowanych. Realizacja projektu: 1.01.2016 – 31.12.2018.
4. Projekt: „GeneTraps – system analizy wyników sekwencjonowania genomu dedykowany dla medycyny precyzyjnej”. Program Operacyjny Inteligentny Rozwój na lata 2014-2020. Realizacja projektu: 01.2016 – 12.2019.

Projekty finansowane przez Narodowe Centrum Nauki:

1. Projekt: „Użycie lasera medycznego i komórek macierzystych w leczeniu krańcowej postaci choroby niedokrwiennej serca – FAT-TLMR”. Realizacja projektu: 07.12.2012 – 6.12.2018
2. Projekt: „Właściwości sieci fibrynowej i ich determinanty u chorych z żylną chorobą zakrzepowo-zatorową i jej nawrotami: udział jakościowych zmian w cząsteczkach fibrynogenu i plazminogenu – FIBRYNA”. Realizacja projektu: 09.06.2014 – 08.06.2017
3. Projekt: „Rola wybranych mikroRNA (miR-21, miR-29, miR-30 i miR-133a) w regulacji ekspresji transformującego czynnika wzrostu beta (TGFβ) w patogenezie włóknienia macierzy zewnątrzkomórkowej u chorych z kardiomiopatią rozstrzeniową – microRNA”. Realizacja projektu: 09.06.2014 – 08.06.2017
4. Projekt: „Ekspresja białek układu krzepnięcia jako czynnik nasilający miejscowy stan zapalny, zaburzenia apoptozy i kalcyfikację w ludzkich zwężonych zastawkach aortalnych: wpływ czynników modyfikujących aktywność krzepnięcia – EKSPRESJA”. Realizacja projektu: 05.12.2014 – 30.06.2019
5. Projekt: „Cukrzyca jako czynnik przyspieszający progresję stenozy aortalnej: nowe mechanizmy molekularne - STENOZA”. Realizacja projektu: 21.07.2016 – 20.07.2019

6. Projekt: „Kompleksowa ocena właściwości skrzepów fibrynowych u chorych ze stenozą aortalną - wpływ oksydacji fibrynogeny na rozwój choroby - OKSYDACJA”. Realizacja projektu: 27.02.2017 – 26.02.2020
7. Projekt: „NEToza jako mechanizm przyspieszający progresję stenozy aortalnej z uwzględnieniem wpływu dymu tytoniowego – NEToza. Realizacja projektu: 10.02.2018 – 09.02.2019
8. Projekt: „Właściwości lepkością fibryny u chorych leczonych przeciwkrzepliwie – TADEUSZ”. Realizacja Projektu: 01.08.2018 – 31.07.2019
9. Projekt: „Mechanizmy powikłań zakrzepowo-zatorowych u dorosłych po operacji Fontana - FONTAN”. Realizacja projektu: 03.08.2018 – 02.08.2021

Projekty wojewódzkie finansowane z budżetu Województwa Małopolskiego:

1. Projekt: „Program zdrowotny w zakresie prewencji i wykrywania chorób układu krążenia w populacji mieszkańców województwa małopolskiego – Prewencja 5”. Realizacja projektu: 17.04.2015 – 11.12.2015
2. Projekt: „Program zdrowotny w zakresie prewencji i wykrywania chorób układu krążenia w populacji mieszkańców województwa małopolskiego – Prewencja 6”. Realizacji projektu: 25.03.2016 – 07.12.2016
3. Projekt pt. „Program zdrowotny w zakresie prewencji i wykrywania chorób układu krążenia w populacji mieszkańców województwa małopolskiego – Prewencja 7”. Realizacja projektu: 15.02.2017 – 07.12.2017
4. Projekt pt. „Program zdrowotny w zakresie prewencji i wykrywania chorób układu krążenia w populacji mieszkańców województwa małopolskiego – Prewencja 8”. Realizacja projektu: 01.03.2018 – 05.12.2018

Projekty miejskie finansowane z budżetu Miasta Krakowa:

1. Projekt: „Program zdrowotny w zakresie prewencji i wykrywania chorób układu krążenia w populacji mieszkańców województwa małopolskiego skierowany do mieszkańców Miasta Krakowa”. Realizacji projektu: 2.04.2014 – 28.11.2015
2. Projekt: „Program zdrowotny w zakresie prewencji i wykrywania chorób układu krążenia w populacji mieszkańców województwa małopolskiego skierowany do mieszkańców Miasta Krakowa”. Realizacji projektu: 2016-2018

Projekty realizowane w ramach Regionalnego Programu Operacyjnego Województwa Małopolskiego na lata 2014-2020:

1. Projekt: „Zrób mammografię dla siebie i swoich bliskich”. Oś Priorytetowa 8 Rynek pracy, Działanie 8.6 Wsparcie na rzecz wydłużenia aktywności zawodowej, Poddziałanie 8.6.2 Programy zdrowotne. Realizacja projektu: 01.03.2017-28.02.2019.
2. Projekt „Utworzeni Interdyscyplinarnego Centrum Leczenia Zaawansowanej Niewydolności Narządowej”. Poddziałanie 12.1.2 Regionalna infrastruktura ochrony zdrowia. Okres realizacji: 1.07.2015 – 31.12.2019
3. Projekt „Utworzenie Interdyscyplinarnego Centrum Torakoonkologii i Transplantologii”. Poddziałanie 12.1.2 Regionalna infrastruktura ochrony zdrowia. Okres realizacji: 24.04.2015 – 31.07.2018
4. Projekt „Ćwicz dla serca–wdrożenie rehabilitacji ruchowej w ramach prewencji utraty zdolności do pracy z powodu chorób sercowo-naczyniowych wśród mieszkańców województwa małopolskiego w wieku 36-55 lat”. Działanie 8.6 Wsparcie na rzecz wydłużania aktywności zawodowej, Poddziałanie 8.6.2 Programy zdrowotne, typ projektu B. Wdrożenie programów zdrowotnych dotyczących chorób będących istotnym problemem zdrowotnym regionu. Realizacja projektu: 01.01.2019 – 31.12.2021
5. Projekt „Modernizacja energetyczna wojewódzkich budynków użyteczności publicznej”. Działanie 4.3.3 Głęboka modernizacja energetyczna budynków użyteczności publicznej. Okres realizacji: 05.09.2017 – 29.10.2021

Projekty realizowane w ramach Programu Operacyjnego Wiedza Edukacja Rozwój

1. Projekt: „Zaawansowane zabiegi ratunkowe poszkodowanych w hipotermii”. Działanie 5.4 Kompetencje zawodowe i kwalifikacje kadr medycznych. Realizacja projektu: 01.05.2017 – 30.04.2019
2. Projekt „Pomyśl o mózgu – projekt profilaktyki chorób naczyń mózgowych”. V. Wsparcie dla obszaru zdrowia, 5.1 Programy profilaktyczne. Okres realizacji 1.11.2017 – 31.12.2020

3. Projekt „Weź głęboki oddech”. Działanie 5.1 Programy profilaktyczne. Realizacja projektu: 01.01.2019 – 31.12.2021
4. Projekt: „Łańcuch przeżycia poszkodowanych w hipotermii - krajowy projekt szkoleniowy dla dyspozytorów medycznych i ratowników medycznych”. V. Wsparcie dla obszaru zdrowia, Działanie 5.4 Kompetencje zawodowe i kwalifikacje kadr medycznych. Realizacja projektu: 01.10.2018 – 30.09.2020

Projekty finansowane przez Ministerstwo Zdrowia:

1. Realizacja zadania pn.: "Wyposażenie sal nieinwazyjnej wentylacji mechanicznej (sNWM) w aparaturę i sprzęt medyczny w roku 2016" oraz "Realizacja programu rehabilitacji pulmonologicznej w warunkach domowych dla chorych na POChP po leczeniu zaostrzenia za pomocą nieinwazyjnej wentylacji mechanicznej w szpitalu w latach 2016-2018" w ramach „Krajowego program zmniejszenia umieralności z powodu przewlekłych chorób płuc poprzez tworzenie sal nieinwazyjnej wentylacji mechanicznej na lata 2016-2018” - POL-VENT. Okres realizacji: 16.12.2016 – 31.12.2018

PROGRAMY EUROPEJSKIE

Projekty realizowane w ramach Szwajcarsko-Polskiego Programu Współpracy:

1. Projekt: „Poprawa efektywności energetycznej poprzez wprowadzenie systemów energii odnawialnej oraz modernizacji instalacji grzewczych w wybranych, publicznych, wojewódzkich zakładach opieki zdrowotnej”, Obszar Priorytetowy: 2. Środowisko i infrastruktura, Obszar tematyczny: Odbudowa, remont, przebudowa i rozbudowa podstawowej infrastruktury oraz poprawa stanu środowiska. Realizacja projektu: 2012 – 2015

Projekty realizowane ze środków Komisji Europejskiej w ramach 7. Programu Ramowego w zakresie badań i rozwoju technologicznego (7PR):

1. Projekt: „Future Internet – Social and Technological Alignment Research – FI-STAR”. Realizacja projektu: 1.04.2013 – 30.09.2015

Projekty realizowane w ramach Horizon 2020 - Programu Ramowego Unii Europejskiej dla Badań Naukowych i Innowacji:

1. Projekt: „Małopolska Noc Naukowców 2014–2015 Smart2Night – Malopolska Researchers' Night 2014 and 2015”. Realizacja projektu: 01.06.2014 – 30.11.2015
2. Projekt: „Małopolska Noc Naukowców 2018–2019 – MalopolskaRN ”. Realizacja projektu: 01.04.2018-30.11.2019

Projekty realizowane w ramach Programu Konkurencyjność i Innowacje:

1. Projekt: UNlversal solutions in Telemedicine Deployment for European HEALTH care – United4Health”. Realizacja projektu: 01.01.2013 – 31.01.2016

Projekty realizowane w ramach programu Interreg Europa:

1. „ITHCA – InnovaTion in Health And Care for All”. Okres realizacji: 1.01.2017 - 31.12.2021

Dane teleadresowe

<i>Adres korespondencyjny:</i>	ul. Prądnicka 80, 31 -202 Kraków
<i>Telefony:</i>	Centrala: 12 614-20-00 Sekretariat: 12 614-20-02 Faks: 12 614-22-66
<i>Adres e-mail:</i>	sekretariat@szpitaljp2.krakow.pl
<i>Strona internetowa:</i>	www.szpitaljp2.krakow.pl

Kadra kierownicza

Dyrektor: Anna Prokop-Staszecka

Zastępca Dyrektora ds. Lecznictwa – Dorota Sobczyk

Naczelną Pielęgniarką – Urszula Gluz-Golik

Zastępca Dyrektora ds. Finansowych i Administracji – Lucyna Stanuch

Zastępca Dyrektora ds. Techniczno-Eksploatacyjnych – Adrian Żak

Główny Księgowy – Wojciech Kosiń

Krakowskie Centrum Rehabilitacji i Ortopedii

Misja:

"Jesteśmy, by leczyć w zakresie chirurgii narządu ruchu i rehabilitacji wszystkich potrzebujących, świadcząc usługi na możliwie najwyższym poziomie, zgodnie z zasadami sztuki medycznej i doświadczeniem personelu, ku zadowoleniu naszych Pacjentów."



Ogólne informacje o jednostce

Centrum udziela świadczeń zdrowotnych w ramach oddziałów szpitalnych oraz leczenia ambulatoryjnego. Świadczenia z zakresu rehabilitacji udzielane są stacjonarnie w Oddziale Rehabilitacji z Pododdziałami: Rehabilitacji Diennej i Rehabilitacji Neurologicznej (rehabilitacja neurologiczna, rehabilitacja ogólnoustrojowa, rehabilitacja pourazowa) oraz rehabilitacja dzienna w Gabinetach Rehabilitacyjnych. Jednostka świadczy pełny zakres zabiegów ortopedycznych w ramach opieki stacjonarnej w Oddziale Chirurgii Urazowej, Ortopedii i Rehabilitacji w szczególności; endoprotezoplastykę biodra, kolana, oraz artroskopowe zabiegi operacyjne.

Udzielane są również porady lekarskie w ramach Zespołu Poradni Specjalistycznych w Poradni Urazowo-Ortopedycznej, Poradni Neurologicznej, Poradni Leczenia Bólu. Zgodnie z przyjętymi założeniami, planowany jest dalszy rozwój Centrum, zakładający poszerzenie bazy szpitalnej i ambulatoryjnej. W 2012 roku oddano do użytku budynek nr 3, w którym prowadzona jest rehabilitacja dzienna dla 100 pacjentów. W 2013 roku oddano do użytku wyremontowany budynek nr 5 dla celów rehabilitacji dziennej, z której korzysta kolejnych 100 pacjentów.



Krakowskie Centrum Rehabilitacji i Ortopedii

Centrum realizuje również programy współfinansowane ze środków UE:

Dom Diennej Opieki Medycznej, skierowany do osób niesamodzielnych, w szczególności osób powyżej 65 r.ż., których stan zdrowia nie pozwala na pozostawanie wyłącznie pod opieką podstawowej opieki zdrowotnej i ambulatoryjnej opieki specjalistycznej. Projekt współfinansowany w ze środków Regionalnego Programu Operacyjnego Województwa Małopolskiego na lata 2014-2020, w ramach 9 Oś priorytetowa – Region Spójny Społecznie, Działanie 9.2 Usługi społeczne i zdrowotne, Poddziałanie 9.2.1 Usługi społeczne i zdrowotne regionie, Typ Projektu E: Rozwój opieki długoterminowej,



Dom Diennej Opieki Medycznej

- Sprawny pracownik – działania na rzecz osób z dysfunkcjami narządu ruchu utrudniającymi wykonywanie pracy zawodowej, skierowany do osób w wieku aktywności zawodowej z dysfunkcjami narządu ruchu utrudniającymi wykonywanie pracy zawodowej, którym poprzez rehabilitację zapewniona zostanie pełna lub maksymalnie możliwa do osiągnięcia sprawność fizyczna a tym samym zdolność do zapewnieni aktywności zawodowej.

Historia

Krakowskie Centrum Rehabilitacji zostało powołane Zarządzeniem Nr 4/91 Wojewody Krakowskiego z dnia 10 stycznia 1991 roku jako zakład społecznej służby zdrowia zapewniający mieszkańcom województwa

krakowskiego opiekę szpitalną w zakresie rehabilitacji leczniczej, zwłaszcza chorym z uszkodzonym narządem ruchu. Pierwszym dyrektorem wybranym w drodze konkursu został dr n. med. Bogusław Frańczuk, adiunkt Kliniki Traumatologii Akademii Medycznej w Krakowie, który sprawował tę funkcję do 31 lipca 2007 roku. Decyzją Wojewody przekazano Centrum, nieruchomości o powierzchni 5 ha, zabudowaną 20 budynkami, z czego działka oraz 9 budynków usytuowanych na jej terenie jest wpisanych do rejestru zabytków. Teren ten zajmowany był przez wojsko. W chwili przejęcia żaden z obiektów nie nadawał się do bezpośredniego zagospodarowania. Centrum rozpoczęło swoją działalność od przeprowadzenia kapitalnych remontów oraz modernizacji przejętych obiektów. Wszyscy pracownicy, bez względu na wykształcenie czy zajmowane stanowisko, realizując swoje wyobrażenia o nowoczesnym szpitalu, sami przygotowywali nie tylko oddziały dla przyszłych pacjentów, ale nawet porządkowali otoczenie.

W wyniku licznych modernizacji oraz kapitalnych remontów na przestrzeni 15 lat zostało wyremontowanych i zaadaptowanych dla potrzeb pacjentów 7 budynków. Z dniem 1 stycznia 1997 roku, jako jedna z czterech jednostek służby zdrowia Województwa Małopolskiego, Krakowskie Centrum Rehabilitacji biorąc udział w organizowanym przez Biuro Przekształceń Systemowych w ochronie zdrowia Ministerstwa Zdrowia i Opieki Społecznej, programie pilotażowo-wdrożeniowym, mającym na celu wypracowanie zasad funkcjonowania publicznych zakładów opieki zdrowotnej w nowej przygotowywanej reformie opieki zdrowotnej w Polsce, przekształciło się w samodzielny publiczny zakład opieki zdrowotnej. Zarządzeniem Nr 249/96 Wojewody Krakowskiego z dnia 3 grudnia 1996 roku zostało wpisane do rejestru zakładów opieki zdrowotnej mających siedzibę na obszarze województwa krakowskiego pod numerem 0036/0001. W 2012 roku w celu dostosowania nazwy do specjalizacji jednostki dodano zwrot „i Ortopedii”.



Krakowskie Centrum Rehabilitacji i Ortopedii

Dziś Krakowskie Centrum Rehabilitacji i Ortopedii to nowoczesny ośrodek nie tylko rehabilitacyjny, ale i ortopedyczno-urazowy. Oddział Rehabilitacji z Pododdziałami: Rehabilitacji Diennej i Rehabilitacji Neurologicznej (62 łóżkowy, w tym: 42 łóżka na Oddziale Rehabilitacji oraz 20 łóżek na Pododdziale Rehabilitacji Neurologicznej), Oddział Chirurgii Urazowej, Ortopedii i Rehabilitacji (45 łóżkowy) z Blokiem Operacyjnym z trzema salami z nawiewem laminarnym, trzyłóżkowym Oddziałem Anestezjologii i Intensywnej Terapii, zapleczem diagnostycznym oraz Zespołem Poradni Specjalistycznych, w skład którego wchodzi Poradnie: Rehabilitacyjna, Urazowo-Ortopedyczna, Leczenia Bólu, Neurologiczna i Gabinety Rehabilitacyjne, pracują zgodnie ze standardami europejskimi. Krakowskie Centrum Rehabilitacji i Ortopedii jest uprawnione do prowadzenia specjalizacji lekarzy w zakresie ortopedii i traumatologii, rehabilitacji medycznej oraz od 2006 roku zostało wpisane na listę jednostek uprawnionych do prowadzenia specjalizacji w dziedzinie fizjoterapii. Krakowskie Centrum Rehabilitacji i Ortopedii znajduje się w czołówce ośrodków leczniczych w Polsce pod względem ilości wszczepionych sztucznych stawów kolanowych oraz ilości wszczepionych sztucznych stawów biodrowych. Od roku 2010 Centrum zajmuje trzecie miejsce w kraju w ilości wszczepionych endoprotez kolana.

Oddziały

Kod resortowy	Nazwa oddziału	Liczba łóżek	Telefon
4580	Oddział Chirurgii Urazowej, Ortopedii i Rehabilitacji	45	12 428-73-08
4260	Oddział Anestezjologii i Intensywnej Terapii	3	12 428-73-20
4910	Blok Operacyjny	2	12 428-73-22
4300	Oddział Rehabilitacji	42	12 428-73-38
4306	Pododdział Rehabilitacji Neurologicznej	20	12 428-73-38
2300	Pododdział Rehabilitacji Diennej	-	12 428-73-38

Poradnie

Kod resortowy	Nazwa poradni / przychodni	Telefon
1580	Poradnia Urazowo-Ortopedyczna	12 428-73-02 12 428-73-78
1222	Poradnia Leczenia Bólu	12 428-73-02 12 428-73-78
1220	Poradnia Neurologiczna	12 428-73-02 12 428-73-78
1300	Poradnia Rehabilitacyjna	12 428-73-60
1670	Poradnia Anestezjologiczna	12 428-73-02 12 428-73-78
1310	Dział Fizjoterapii	12 428-73-60
2300	Gabinety Rehabilitacyjne	12 428-73-60

Sukcesy, nagrody i wyróżnienia (2015-2017)

- udział w rankingu Rzeczypospolitej „Bezpieczny szpital” – szpitale publiczne monospecjalistyczne:
 - ✓ 2018 r. - 5 miejsce w kraju i 7 miejsce w Małopolsce, 3 miejsce w kategorii „Szpitale poza siecią”
 - ✓ 2017 r. - 8 miejsce w kraju i 8 miejsce w Małopolsce, 3 miejsce w kategorii „Szpitale poza siecią”
 - ✓ 2016 r. - 8 miejsce w kraju i 8 miejsce w Małopolsce,
 - ✓ 2015 r. – 9 miejsce w kraju i w Małopolsce,
- udział w Rankingu Szpitali Publicznych 2016 – 36 miejsce w grupie 88 szpitali o wartości kontraktu zawartego z NFZ do 29 mln zł,
- wyróżnienie w kategorii SZPITAL MAŁOPOLSKI w plebiscycie Lekarzy Małopolski 2015 oraz Lekarzy Małopolski 2016 organizowanym pod patronatem Marszałka Województwa Małopolskiego przez POLSKA PRESS Sp. z o.o. wydawcę Gazet Krakowskiej,
- Certyfikat Jakości zgodnie z normą ISO 9001:2008, od 2009 roku przyznany po raz trzeci na okres trzech lat do 11.01.2021 roku, w zakresie:
 - ✓ udzielanie świadczeń opieki zdrowotnej w rodzaju szpitalne leczenie stacjonarne i operacyjne w zakresie ortopedii i traumatologii narządu ruchu, anestezjologii i intensywnej terapii oraz rehabilitacji leczniczej,
 - ✓ świadczenie usług ambulatoryjnej opieki medycznej w zakresie ortopedii i traumatologii narządu ruchu, neurologii, leczenia bólu, chorób metabolicznych, geriatrici, reumatologii, logopedii, psychologii, medycyny sportowej, leczenia wad postawy, rehabilitacji,
 - ✓ udzielanie świadczeń diagnostyki specjalistycznej obrazowej RTG i USG,
 - ✓ prowadzenie specjalizacji w zakresie ortopedii i traumatologii narządu ruchu, rehabilitacji medycznej oraz fizjoterapii.
- Certyfikat „Szpital Bez Bólu” od roku 2009 przyznany po raz trzeci na okres trzech lat do 01.06.2018 roku - najlepsza pomoc w zakresie leczenia bólu po operacji. Krakowskie Centrum Rehabilitacji jako pierwsza jednostka w Małopolsce i jedna z trzech w kraju, zostało uznane za placówkę zdrowia, w której pacjent może liczyć na najlepszą pomoc w zakresie leczenia bólu po operacji. Komisja programu „Szpital bez bólu” nadała jednostce specjalny certyfikat, który świadczy o wysokim standardzie leczenia,
- Certyfikat Polskiego Towarzystwa Badania Bólu dla Poradni Leczenia Bólu przyznany na okres trzech lat do 14.05.2020 roku, stwierdzający spełnianie standardów poradni leczenia bólu Krakowskiego Centrum

Rehabilitacji i Ortopedii. Obecnie w Krakowie działają trzy poradnie posiadające ważny Certyfikat - a w Katowicach dwie. Łącznie na terenie kraju działa 28 poradni leczenia bólu posiadających aktualny Certyfikat,

- Status Szpitala Akredytowanego od 2009 r. nadany po raz trzeci na okres trzech lat do 15.03.2019 r. Łączna ocena Krakowskiego Centrum Rehabilitacji i Ortopedii (poziom spełnienia wszystkich standardów) wyniosła 88%,
- Certyfikat Systemu Przeciwdziałania Zagrożeniom Korupcyjnym od 2010 roku, przyznany po raz trzeci na okres trzech lat do 11.01.2021 roku. Krakowskie Centrum Rehabilitacji i Ortopedii jest pierwszą jednostką organizacyjną z sektora medycznego w województwie małopolskim, a drugą która otrzymała ten certyfikat,
- Certyfikat Systemu Zarządzania Bezpieczeństwem Informacji od 2012 roku, przyznany po raz drugi na okres 3 lat do 11.01.2021 roku. Krakowskie Centrum Rehabilitacji i Ortopedii jest po raz kolejny pierwszą jednostką organizacyjną z sektora medycznego w województwie małopolskim, która otrzymała certyfikat,
- Certyfikacja Systemu Zarządzania Bezpieczeństwem i Higieną Pracy OHSAS 18001:2007 od 2014 r. przyznany po raz drugi na okres 3 lat do 11.01.2021 roku,
- Certyfikacja Systemu Zarządzania System Zarządzania Środowiskowego ISO 14001 2007 od 2014 r. przyznany po raz drugi na okres 3 lat do 11.01.2021 roku.

Członkostwo w stowarzyszeniach

- Małopolski Związek Pracodawców Zakładów Opieki Zdrowotnej z siedzibą w Krakowie
- Ogólnopolskie Zrzeszenie Szpitali Akredytowanych
- Szpital Promujący Zdrowie

Sale konferencyjne

sala konferencyjna	40 osób	sale wyposażone są w tablicę, projektor komputerowy,	Osoba do kontaktu: Elżbieta Soroczyńska – Gatlík tel. 12 428-73-83
sala konferencyjna	20 osób		

Promocja zdrowia

Osobą odpowiedzialną za promocję zdrowia jest lek. med. Marcin Jezierski, tel. 12 428-73-51

Zespoły zadaniowe / komisje działające w jednostce

- Komitet Jakości, przewodnicząca: dr n med. Paweł Kamiński
- Zespół ds. planowania inwestycji w zakresie wyrobów medycznych, przewodniczący: dr n med. Paweł Kamiński tel. 12 428-73-65
- Zespół profilaktyki odleżyn, przewodniczący: lek med. Edyta Derlatka, tel. 12 428-73-18,
- Zespół kontroli zakażeń szpitalnych, Komitet kontroli zakażeń szpitalnych, przewodniczący: dr n med. Paweł Zieliński, tel. 12 428-73-12
- Zespół ds. promocji zdrowia, przewodniczący: lek med. Marcin Jezierski, tel. 12 428-73-51,
- Zespół ds. analizy skuteczności leczenia oraz przyczyn zgonów, przewodniczący: dr n med. Krzysztof Czernicki tel. 12 428-73-42,
- Zespół oceny przyjęć pacjentów, przewodniczący: Paweł Zieliński, tel. 12 428-73-13,
- Zespół ds. kontroli żywienia, przewodniczący: Ewa Jaje, tel. 12 428-73-60
- Zespół Farmakoterapii, przewodniczący: lek med. Edyta Derlatka, tel. 12 428-73-18,
- Zespół Wprowadzający i koordynujący program „Szpital Bez Bólu”, przewodniczący: Waldemar Walicki, tel. 12 428-73-18,
- Zespół ds. analiz wskaźnika reoperacji, przewodniczący: dr n med. Rafał Nazimek, tel. 12 428-73-24,
- Zespół ds. analizy dokumentacji medycznej, przewodniczący: dr n med. Rafał Nazimek, tel.12 428-73-24,,
- Zespół ds. analizy zdarzeń niepożądanych, przewodniczący: lek med. Edyta Derlatka tel. 12 428-73-18,
- Komitet Transfuzjologiczny, przewodniczący: lek med. Marek Czarciański, tel. 12 428-73-18,

- Pełnomocnik Zintegrowanego Systemu Zarządzania, Agnieszka Zielińska, tel. 12 428-73-04,
- Pełnomocnik ds. Systemu Bezpieczeństwa i Higieny Pracy, Ewa Łozińska, tel. 12 428-73-82,
- Pełnomocnik ds. Zarządzania Środowiskowego, Ewa Łozińska, tel. 12 428-73-82,
- Pełnomocnik ds. Systemu Zarządzania Bezpieczeństwem Informacji, Barbara Łysiak, tel. 12 428-73-83,
- Pełnomocnik ds. Systemu Przeciwdziałania Zagrożeniom Korupcyjnym, lek med. Edyta Derlatka, tel. 12 428-73-18,
- Doradca Etyczny, Magdalena Stefańska – tel. 12 428-73-41.
- Zespół Etyczny, przewodniczący: dr n med. Rafał Nazimek, tel. 12 428-73-65.

Projekty naukowe i badawcze (2014-2016)

- od czerwca 2010 roku Porozumienie z Kliniką Hematologii Szpitala Uniwersyteckiego w sprawie przeprowadzania w Krakowskim Centrum Rehabilitacji i Ortopedii operacji wszczepiania endoprotez u chorych na hemofilię. W czerwcu 2014 roku przeprowadzony został setny zabieg operacyjny, do końca 2016 r. przeprowadzono 178 zabiegów, co wskazuje, że KCRiO jest liderem w kraju w tego typu zabiegach.

Dane teleadresowe

<i>Adres korespondencyjny:</i>	al. Modrzewiowa 22, 30 -224 Kraków
<i>Telefony:</i>	Centrala: 12 428-73-00 Sekretariat: 12 428-73-04 Faks: 12 425-12-28
<i>Adres e-mail:</i>	office@kcr.pl
<i>Strona internetowa:</i>	www.kcr.pl

Kadra kierownicza

p.o. Dyrektora: Paweł Kamiński

Zastępca Dyrektora ds. Lecznictwa – lek med. Edyta Derlatka

Pełnomocnicy Dyrektora:

ds. Finansowo-Ekonomicznych, Gł. Księgowa – Iwona Rutka

ds. Logistyczno-Marketingowych – Agnieszka Zielińska

ds. Praw Pacjenta – Ewa Jaje

Krakowskie Pogotowie Ratunkowe



Misja:

Udzielanie świadczeń zdrowotnych polegających na zapewnieniu pomocy każdej osobie znajdującej się w stanie nagłego zagrożenia zdrowotnego.



Krakowskie Pogotowie Ratunkowe

Ogólne informacje o działalności jednostki

Z Krakowskie Pogotowie Ratunkowe zgodnie z ustawą o Państwowym Ratownictwie Medycznym jest dysponentem ratownictwa medycznego w zakresie dyspozytorni medycznej i zespołów ratownictwa medycznego. Zgodnie z zapisami „Wojewódzkiego planu działania systemu Państwowego Ratownictwa Medycznego” zatwierdzonego przez Ministra Zdrowia 31 grudnia 2018 roku na terenie województwa małopolskiego utworzone są dwie dyspozytornie medyczne. Jedna z nich funkcjonuje w Krakowskim Pogotowiu Ratunkowym, a druga u naszego partnera w Powiatowej Stacji Pogotowia Ratunkowego w Tarnowie. Ich zadaniem jest obsługa zgłoszeń alarmowych z numerów 999 i 112 przekazywanych z Centrum Powiadamiania Ratunkowego i innych służb. Nowy system ułatwia sprawną koordynację działań ratowniczych, zwłaszcza w przypadku zdarzeń mnogich i masowych.



Od 1 kwietnia 2014 roku Krakowskie Pogotowie Ratunkowe na podstawie umowy zawartej z Narodowym Funduszem Zdrowia w ramach wspólnego Konsorcjum udziela świadczeń zdrowotnych mieszkańcom województwa małopolskiego na obszarze 13 powiatów: krakowskiego, grodzkiego-krakowskiego, oświęcimskiego, wadowickiego, chrzanowskiego, olkuskiego, miechowskiego, proszowickiego, wielickiego, bocheńskiego, brzeskiego, grodzkiego tarnowskiego, tarnowskiego, dąbrowskiego, zabezpieczając łącznie ponad 2,3 mln ludności na obszarze 8352 km². Ze względu na

wielkość obsługiwanej populacji zespoły ratownictwa medycznego rozśrodkowane są w różnych miejscach na całym obszarze działania. W Rejonie Krakowskim jest *zakontraktowanych w Narodowym Funduszu Zdrowia 81,17 zespołów ratownictwa medycznego w tym: 19 specjalistycznych „S”, 62,17 podstawowych „P” i 1 zespół noworodkowy „N”.*

Zespoły ratownictwa medycznego w 2018 roku, łącznie zrealizowały 82 218 wyjazdów.

Historia

Krakowskie Pogotowie Ratunkowe (KPR) w obecnym kształcie powstało w wyniku wielu zmian organizacyjnych. Za datę powstania uznaje się 6 czerwca 1891 roku, tj. dzień powstania Krakowskiego Ochotniczego Towarzystwa Ratunkowego (KOTR). Walne Zgromadzenie Członków uchwaliło Statut Towarzystwa, w myśl którego powołano Pogotowie Ratunkowe, w celu udzielania pierwszej pomocy przy udziale ochotników, Członków Towarzystwa. Siedzibą Pogotowia był budynek Zawodowej Straży Ogniowej przy ul. Kolejowej obecnie Westerplatte. Krakowskie Pogotowie Ratunkowe było pierwszą tego typu instytucją w Polsce, a drugą w Europie. Pierwszą placówkę powołał w Wiedniu w 1883 roku dr Jaromir Freiherr von Mundy po wielkim pożarze 8 grudnia 1881 roku w wiedeńskim Ringtheater, gdzie śmierć poniosło ok. 400 osób, a setki zostały poparzone. To zdarzenie uświadomiło potrzebę zorganizowania pomocy medycznej, która dobrze działając zmniejszyłaby straty spowodowane podobnymi wypadkami. Do 13 marca 1950 roku Pogotowie działało w ramach Krakowskiego

Ochotniczego Towarzystwa Ratunkowego. Wtedy to właśnie, Urząd Wojewódzki w Krakowie rozwiązał Towarzystwo, przekazując majątek Gminie Kraków. Powołano natomiast Stację Pogotowia przy ul. Siemiradzkiego w upaństwowionym Domu Zdrowia. W 1975 roku Stacja Pogotowia zostaje przekształcona w Krakowskie Pogotowie Ratunkowe, a w 1977 roku KPR otrzymuje nową siedzibę przy ul. Łazarza 14, w której pozostaje do dnia dzisiejszego.

Obecnie KPR jest samodzielnym publicznym zakładem opieki zdrowotnej, którego podmiotem tworzącym jest Województwo Małopolskie, jako jednostka samorządu terytorialnego. Na mocy Uchwały Sejmiku Województwa Małopolskiego od dnia 1 stycznia 2001 roku do struktury KPR włączono Małopolską Kolumnę Transportu Sanitarnego. Organami KPR jest Dyrektor powoływany przez Zarząd Województwa Małopolskiego i Rada Społeczna składająca się z Przewodniczącego wyznaczonego przez Marszałka Województwa i ośmiu członków. Podstawową działalnością statutową jest ratownictwo medyczne w stanach nagłego zagrożenia zdrowotnego. W strukturę KPR wchodzi: Zespoły Wyjazdowe specjalistyczne (S), podstawowe (P), noworodkowy (N), zespoły transportowe ogólne (T), zespoły reanimacyjno-transportowe (RT). Zespoły wyjazdowe KPR rozlokowane są na terenie miasta Krakowa i poza jego granicami administracyjnymi. Infrastrukturę dla komórek działalności podstawowej zapewniają komórki administracyjne KPR.

Miejsca stacjonowania zespołów ratownictwa medycznego

ZRM Krakowskiego Pogotowia Ratunkowego

Miejsca stacjonowania ZRM	Telefon
Kraków, ul. Łazarza 14	Dyspozytor: 999 12 422 29 99 „T”
Kraków, ul. Kościuszki 49	
Kraków, ul. Wybickiego 3a	
Kraków, Rynek Podgórski 2	
Kraków, ul. Babińskiego 29	
Kraków, ul. Teligi 8	
Kraków, ul. Igołomska 1	
Kraków, os. Złotej Jesieni 1	
Zielonki, ul. Galicyjska 17a	
Węgrzce, ul. A10, nr 56	
Kocmyrzów 38	
Mogilany, ul. Św. Bartłomieja Apostoła 21	
Kryspinów 356, Szkoła Podstawowa	
Krzeszowice, ul. Legionów Polskich 6	
Zabierzów, ul. Kolejowa 28	
Jerzmanowice, ul. Rajska 24	
Skąła, ul. Krakowska 38	
Wieliczka, ul. Szpunara 20a	
Gdów, Gdów 370	

ZRM Uczestników Konsorcjum, którego Liderem jest Krakowskie Pogotowie Ratunkowe

Pozostałe Miejsca stacjonowania ZRM	Telefon
Szpital Powiatowy w Chrzanowie, ul. Topolowa 16 <ul style="list-style-type: none"> – Trzebinia, ul. Kościuszki 50 – Wygiełzów, ul. Lipowiecka 3 – Libiąż, ul. Rouvroy 10 	Dyspozytor: 999 12 422 29 99 „T”
SP ZOZ Bochnia, ul. Krakowska 31 <ul style="list-style-type: none"> – Nowy Wiśnicz, Muchówka 157 – Dziewin, Dziewin 48a – Trzciana, Trzciana 336 	
SP ZOZ Brzesko, ul. Kościuszki 68 <ul style="list-style-type: none"> – Czchów, ul. Szkolna 3 – Szczurowa, Rynek 3 	
ZOZ w Dąbrowie Tarnowskiej, ul. Szpitalna 1 <ul style="list-style-type: none"> – Szczucin, ul. Kościuszki 32 	
Szpital im.św. Anny w Miechowie, ul. Szpitalna 3 <ul style="list-style-type: none"> – Książ Wielki, ul. Warszawska 17a 	
SP Stacja Pogotowia Ratunkowego w Niepołomicach, ul. Bocheńska 26	
NZOZ Nowy Szpital w Olkusz, ul.1000-Lecia 13 <ul style="list-style-type: none"> – Bolesław-Hutki, ul. Górka 19 – Wolbrom, ul. Skalska 22a 	
ZOZ w Oświęcimiu, ul. Wysokie Brzegi 4 <ul style="list-style-type: none"> – Kęty, ul. Sobieskiego 45 – Zator, ul. Palimąki 2 – Brzeszcze, ul. Piłsudskiego 6 	
SP ZOZ Proszowice, ul. Kopernika 13 <ul style="list-style-type: none"> – Słomniki, ul. Kościuszki 64 	
Pogotowie Ratunkowe w Skawinie, ul. Niepodległości 12	
Powiatowa Stacja Pogotowia Ratunkowego w Tarnowie, al. M.B. Fatimskiej 2 <ul style="list-style-type: none"> – Tarnów, ul. Błonia 2a, ul. – Tarnów, ul. Kwiatkowskiego 18 – Tuchów, ul. Szpitalna 1 – Wojnicz, ul. Zawale 30 – Żabno, ul. Piłsudskiego 7 – Gromnik, ul. Krynicka 3 – Szerzyny, Szerzyny 26 – Zakliczyn, ul. Szkolna 1 – Lisia Góra, ul. Wincentego Witosa 4 	
ZOZ w Wadowicach, ul. Wojska Polskiego 2c <ul style="list-style-type: none"> – Andrychów, ul. Krakowska 89 – Kalwaria Zebrzydowska, al. Jana Pawła II 7 	

Poradnie

Kod resortowy	Nazwa poradni / przychodni	Telefon	Adres* (w przypadku lokalizacji innej niż adres korespondencyjny)
1580	Poradnia Chirurgii Urazowo-Ortopedycznej	12 424-42-59	
1500	Poradnia Chirurgii Ogólnej	12 424-42-59	

Sukcesy, nagrody i wyróżnienia (2015-2019)

- 19 - 24.02.2019 r.- I i II miejsce w IV Zimowe Międzynarodowe Mistrzostwa Ukrainy w Ratownictwie Medycznym (Krzemieniec)
- 12.10.2018 r. Pielęgniarka z Krakowskiego Pogotowia Ratunkowego została wyróżniona Nagrodą im. Błogosławionego Gerarda za osiągnięcia w ratownictwie medycznym. Ta ogólnopolska nagroda, przyznawana przez ministra zdrowia, wręczona została podczas centralnych obchodów Dnia Ratownictwa Medycznego, które odbyły się w Gdyni.
- 14.09.2018 r. - I miejsce w XVII Mistrzostwach Polski w Olsztynie.
- 19-21.06.2018 r. – III miejsce w Podkarpackich Mistrzostwach w Ratownictwie Medycznym
- 13-16.06.2018 r. - III i IV miejsce w XIV Podlaskim Rajdzie Ratownictwa Medycznego w Białymstoku.
- 06–08.06.2018 r. - IV miejsce w IX Otwartych Mistrzostwach Ziemi Lubelskiej w Lublinie.
- 23–27.05.2018 r. - V i VI miejsce Międzynarodowych Mistrzostwach Rallye Rejviz w Czechach.
- 23–25.05.2018 r. - II miejsce w X Otwartych Mistrzostwach Śląska w Ratownictwie Medycznym w Gliwicach.
- 08–11.05.2018 r. - V miejsce w XVI Regionalnych Mistrzostwach Warmii i Mazur w Ratownictwie Medycznym Bartoszyce
- 26.04.2018 roku - I miejsce w kategorii profesjonalnych zespołów ratownictwa medycznego w IV Mistrzostwach w Ratownictwie Medycznym zorganizowanych, przez Państwową Wyższą Szkołę Zawodową w Sanoku
- 22-24.02.2018 r. - I miejsce w kwalifikacji międzynarodowej w III Międzynarodowych Zimowych Mistrzostwach Ukrainy, które odbyły się w Krzemieńcu
- 23-26.01.2018 r. - I miejsce w XIII Międzynarodowych Zimowych Mistrzostwach w Ratownictwie Medycznym.
- W 2017 r. Krakowskie Pogotowie Ratunkowe było gospodarzem XVI Mistrzostw Polski w Ratownictwie Medycznym, które odbyły się w dniach 20-23 września 2017 roku. W zawodach wzięło udział 46 załóg z całej Polski i z Ukrainy, które musiały się zmierzyć w 10 zadaniach organizowanych w różnych punktach na terenie całego Krakowa oraz testem z wiedzy teoretycznej i testem sprawnościowym. Jednym z poważniejszych wyzwań było zdarzenie masowe przygotowane na terenie Muzeum Lotnictwa Polskiego. Zespoły sprawdzały również swoje umiejętności, ratując trzyosobową rodzinę porażoną piorunem, młodego człowieka, który wypadł z okna po spożyciu dopalaczy, a także dziecko z niezdiagnozowaną cukrzycą. Podczas jednego z zadań przygotowano symulację próby samobójczej dwójki młodych ludzi. Zespoły musiały także odebrać poród w domu i przeprowadzić resuscytację noworodka oraz pomóc mężczyźnie z zaburzeniami rytmu serca. Pozostałe zadania obejmowały pomoc kobiecie w ciąży, a także niemowlęciu po ataku drgawek. Zawody mają charakter rywalizacji sportowej ale przede wszystkim są ćwiczeniami praktycznymi z którymi każdy zespół może się spotkać w codziennej pracy. Przygotowanie Mistrzostw wymagało wielkiej staranności i ogromnego zaangażowania wielu osób. Najlepszą drużyną okazała się załoga z Świętokrzyskiego Centrum Ratownictwa Medycznego i Transportu Sanitarnego –Kielce. Drugie miejsce zajęła załoga z Powiatowej Stacji Pogotowia Ratunkowego w Tarnowie a trzecie załoga z Wojewódzkiej Stacji Pogotowia Ratunkowego i Transportu Sanitarnego Meditrans sp zoz Warszawa. Ze względu na to, że Krakowskie Pogotowie Ratunkowe było gospodarzem mistrzostw, w rywalizacji nie brały udziału zespoły z Krakowa.
- 6-8.09.2017 r -I miejsce w III Otwartych Podkarpackich w Ratownictwie Medycznym na Ukrainie
- 21.06.2017 r. Krakowskie Pogotowie Ratunkowe otrzymało Certyfikat Solidna Firma 2016,
- 25-28.05.2017 r. – IV miejsce w Międzynarodowych Mistrzostwach w Ratownictwie Medycznym Rallye Rayviz 2017,
- 24-26.05.2017 r. – nagroda Fair play w XV Mistrzostwach Warmii i Mazur,
- 20.04.2017 r. – II miejsce w Mistrzostwach w Ratownictwie o Puchar Rektora Państwowej Wyższej Szkoły Zawodowej w Sanoku,
- 17.01.2017 r. Krakowskie Pogotowie Ratunkowe podczas XIV Kongresu Gospodarki Polskiej otrzymało statuetkę Gepardy Biznesu 2016,
- We wrześniu 2016 r. Krakowskie Pogotowie Ratunkowe otrzymało podziękowania za wzorową organizację ŚDM od Marszałka Województwa Małopolskiego, Metropolity Krakowskiego Kardynała Stanisława Dziwisza, Wojewody Małopolskiego oraz Prezydenta Miasta Krakowa,
- 8-10.06.2016 r. – I miejsce w XIV Mistrzostwach Warmii i Mazur w Ratownictwie Medycznym w Olsztynie,

- 20-22.05.2016 r. – ratownik medyczny z Krakowskiego Pogotowia Ratunkowego, zdobył puchar Mistrza Ratownictwa Medycznego za najlepiej napisany test z wiedzy ratowniczej podczas III Letniego Ogólnopolskiego Sympozjum Ratownictwa Medycznego w Grudziądzu,

Członkostwo w stowarzyszeniach

- Małopolski Związek Pracodawców Ochrony Zdrowia
- Związek Pracodawców Ratownictwa Medycznego SPZOZ

Sale konferencyjne

sala konferencyjna	30 osób	sala wyposażona jest w rzutnik multimedialny, telewizor, stanowiska komputerowe 3 z dostępem do Internetu, laserowa drukarka kolorowa, nagrywarka DVD, video, radiotelefon, aparaty telefoniczne 2, fax.	Telefon kontaktowy: 607 744 270
--------------------	---------	--	------------------------------------

Zespoły zadaniowe / komisje działające w jednostce

- Komitet Terapeutyczny (lekowy)
- Komisje: Przetargowa, Inwentaryzacyjna, Kasacyjna, BHP, Socjalna, Wypadkowa, Kolidzji i wypadków komunikacyjnych
- Zespół ds. rozpatrywania skarg w KPR

Dane teleadresowe

<i>Adres korespondencyjny:</i>	ul. Łazarza 14, 31-530 Kraków
<i>Telefony:</i>	Centrala: 12 424-42-00 Sekretariat: 12 424-42-72 Faks: 12 424-43-00
<i>Adres e-mail:</i>	pogotowie@kpr.med.pl
<i>Strona internetowa:</i>	www.kpr.med.pl

Kadra kierownicza

Dyrektor: Małgorzata Popławska

Zastępca Dyrektora ds. Ekonomiczno-Administracyjnych – Marek Maślerz

Kierownik Działu Finansowo-Księgowego – Stanisława Urbanik

Kierownik Działu Służby Pracowniczej – Barbara Jakuszevska

Małopolski Ośrodek Medycyny Pracy

Małopolski Ośrodek Medycyny Pracy w Krakowie za swoje posłannictwo przyjmuje najwyższą jakość udzielanych świadczeń medycznych z zakresu medycyny pracy oraz rzetelność



MAŁOPOLSKI OŚRODEK MEDYCyny PRACY

Ogólne informacje o działalności jednostki

Małopolski Ośrodek Medycyny Pracy w Krakowie jest samodzielnym publicznym zakładem opieki zdrowotnej, obejmującym swoim działaniem teren Województwa Małopolskiego. Prowadzi działalność unikalną w regionie w zakresie realizacji zadań służby medycyny pracy określonych w art. 17 ustawy o służbie medycyny pracy, do których należą: udzielanie konsultacji podstawowym jednostkom służby medycyny pracy, wykonywanie kontroli podstawowych jednostek służby medycyny pracy w zakresie i w sposób określony w ustawie o służbie medycyny pracy, prowadzenie podyplomowego kształcenia z zakresu medycyny pracy, prowadzenie działalności diagnostycznej i orzeczniczej w zakresie chorób zawodowych, rozpatrywanie odwołań od orzeczeń lekarskich wydawanych do celów przewidzianych w Kodeksie pracy, współdziałanie

w programowaniu i realizacji zadań z zakresu profilaktyki i promocji zdrowia, udzielanie konsultacji i opiniowanie spraw dotyczących organizacji i funkcjonowania opieki zdrowotnej nad pracującymi oraz innych spraw związanych z ochroną zdrowia pracujących, prowadzenie rejestrów zgłoszeń, o których mowa w art. 10 ustawy o służbie medycyny pracy, przyjmowanie, gromadzenie, przechowywanie i przetwarzanie dokumentacji służby medycyny pracy, przekazanej w związku z likwidacją jednostek organizacyjnych tej służby, gromadzenie, przechowywanie i przetwarzanie informacji zawartych w rejestrach, o których mowa art. 10 ustawy o służbie medycyny pracy, przeprowadzanie okresowych badań lekarskich realizowanych w trybie art. 229 § 5 Kodeksu pracy, w przypadku gdy podmiot, który zatrudniał pracownika uległ likwidacji, przeprowadzanie badań i wydawanie orzeczeń lekarskich określonych w odrębnych przepisach, działalność w zakresie profilaktycznej ochrony zdrowia pracowników, przeprowadzanie badań kierowców, współpraca z podmiotami wchodzącymi w skład systemu ochrony zdrowia na zasadach określonych w odrębnych przepisach oraz wykonywanie innych zadań zleconych przez organy administracji publicznej.



Małopolski Ośrodek Medycyny Pracy

Historia

Małopolski Ośrodek Medycyny Pracy powstał w maju 1999 roku w wyniku połączenia trzech działających do 1999 roku wojewódzkich ośrodków medycyny pracy: Wojewódzkiego Ośrodka Medycyny Pracy działającego w strukturze Centrum Medycyny Profilaktycznej w Krakowie, Wojewódzkiego Ośrodka Medycyny Pracy „Nowa Huta” w Krakowie, Wojewódzkiego Ośrodka Medycyny Pracy działającego w strukturze Wojewódzkiego Szpitala Zespolonego im. Jędrzeja Śniadeckiego w Nowym Sączu. Konieczność utworzenia jednego wojewódzkiego ośrodka medycyny pracy wynikała z zapisów ustawy o służbie medycyny pracy oraz wprowadzenia reformy administracyjnej.

Połączenie potencjału kadrowego i bazy diagnostycznej trzech ośrodków pozwoliło na utworzenie jednostki dobrze przygotowanej do działalności statutowej wynikającej z ustawy o służbie medycyny pracy. Dyrektorem Małopolskiego Ośrodka Medycyny Pracy w okresie od 18 listopada 1999 roku do 31 marca 2009 roku była lek.

Iwona Zapolska-Fitryk, specjalista medycyny przemysłowej. Od 1 kwietnia 2009 roku dyrektorem jest Krystyna Jasińska-Kolawa, lekarz chorób wewnętrznych, specjalista medycyny pracy.

Poradnie

Kod resortowy	Nazwa poradni/ pracowni	Telefon
1010	Poradnia Alergologiczna	12 424 20 14
9230	Poradnia Chorób Zawodowych	12 424 20 43
1610	Poradnia Otolaryngologiczna	12 424 20 08
1614	Poradnia Foniatryczna	12 424 20 05
1600	Poradnia Okulistyczna	12 424 20 15
1580	Poradnia Ortopedyczna	12 424 20 02
1220	Poradnia Neurologiczna	12 424 20 25
1700	Poradnia Psychiatryczna	12 424 20 25
7998	Pracownia Higieny Pracy i Szkodliwości Zawodowych	12 424 20 19
7998	Pracownia Palestezjometrii	12 424 20 26
7240	Pracownia RTG	12 424 20 04
7998	Pracownia Spirometryczna	12 424 20 47
1160	Poradnia Medycyny Pracy	12 424 20 22
7998	Pracownia EKG i EEG	12 424 20 27
7998	Pracownia Psychologii Pracy	12 424 20 09
1790	Poradnia Psychologiczna	12 424 20 18
9000	Poradnia Badań Konsultacyjnych i Odwoławczych	12 424 20 44
1340	Poradnia Chorób Zakaźnych (Konsultacje)	12 424 20 43
9000	Poradnia Badań Kierowców	12 424 20 20
1200	Poradnia Dermatologiczna (Konsultacje)	12 424 20 14
7110	Punkt Pobrań Materiałów do Badań	12 424 20 17

Sukcesy, nagrody i wyróżnienia (2015 – 2018)

- Ośrodek posiada Certyfikat Zarządzania Jakością ISO 9001:2015 w zakresie: diagnostyka i orzecznictwo, kontrola i nadzór, szkolenia, badania profilaktyczne w zakresie medycyny pracy. Certyfikat jest ważny-do 02.04.2021 r.
- dysponuje nowoczesnym sprzętem do kompleksowych badań zaburzeń równowagi (videonystagmografia - VNG, posturografia), zaburzeń słuchu (kabina audiometryczna z możliwością badań w wolnym polu, badanie potencjałów słuchowych wywołanych z pnia mózgu-ABR, tympanometria) oraz możliwością wykonania badania videostroboskopowego w celu kompleksowej oceny narządu głosu.
- Ośrodek prowadzi unikalne zajęcia z emisji i rehabilitacji narządu głosu w ramach programu promocji zdrowia i czynnego poradnictwa dla osób zawodowo posługujących się głosem.
- W Poradni Okulistycznej wykonywane są również badania widzenia zmierzchowego, zjawiska olśnienia oraz pola widzenia przy pomocy nowoczesnego sprzętu komputerowego.
- W Pracowni Palestezjometrii badane są progi czucia wibracji przy pomocy nowoczesnego palestezjometru.
- Pracownia Psychologii Pracy oraz Pracownia Psychologiczna zapewniają szeroki zakres badań psychologicznych, zarówno z psychologii transportu jak i badań dla osób posługujących się bronią, osób

pracujących z materiałami wybuchowymi, inspektorów transportu drogowego, detektywów oraz konsultacji z zakresu psychologii klinicznej.

Sale konferencyjne

Sala konferencyjna	ok. 60 osób	Sala wyposażona jest w rzutnik multimedialny	Osoba kontaktowa Beata Jaskulska Tel. 12 424 20 11
--------------------	-------------	--	--

Promocja zdrowia

Małopolski Ośrodek Medycyny Pracy realizuje programy zdrowotne z zakresu profilaktyki i promocji zdrowia w miejscu pracy:

- Zapobieganie negatywnym skutkom zdrowotnym pracy przy komputerze,
- Stres w miejscu pracy,
- Zdrowe serce,
- Głos Twoim narzędziem pracy- zadbaj o niego,
- Komunikacja interpersonalna,
- Obturacyjny bezdech senny pod kontrolą, zapobieganie wypadkom w pracy i wypadkom komunikacyjnym u osób z bezdechem sennym
- Zapobieganie negatywnym skutkom zdrowotnym wywołanym pracą monotypową,
- Kieruj się trzeźwością.
- Wypalenie zawodowe
- Zapobieganie uszkodzeniom narządu słuchu u młodzieży szkolnej
- Złap oddech

Kontakt tel. 12 424 20 37, e-mail: promocja@momp.malopolska.pl

Dane kontaktowe

<i>Adres korespondencyjny:</i>	ul. Zygmunta Augusta 1, 31-504 Kraków
<i>Telefony:</i>	Centrala: 12 424 20 02, 12 293 39 00 Sekretariat: 12 421 02 60 Faks: 12 421 05 72
<i>Adres e-mail:</i>	momp@momp.malopolska.pl
<i>Strona internetowa:</i>	www.momp.malopolska.pl

Kadra kierownicza

Dyrektor: Krystyna Jasińska-Kolawa

Zastępca Dyrektora: Ewa Noga

Główny Księgowy: Teresa Śnieżek

p.o. Przełożona pielęgniarek: Teresa Kuczak

Specjalista ds. Osobowych i Organizacyjno -Prawnych: Bogusław Liszka

Ośrodek Rehabilitacji Narządu Ruchu „Krzyszowice” SPZOZ



Misją jednostki jest:
„Działamy wspólnie dla dobra pacjenta”

Ogólne informacje o działalności

Ośrodek Rehabilitacji Narządu Ruchu „Krzyszowice” jest jedyną tego typu placówką w powiecie krakowskim, z nielicznych ośrodków tego typu na terenie południowej Polski, który leczy kompleksowo wszystkie typy schorzeń narządu ruchu. Podstawowym celem Ośrodka jest udzielanie świadczeń zdrowotnych oraz promocja zdrowia w zakresie rehabilitacji narządu ruchu. Ośrodek realizuje rehabilitację w oparciu o nowoczesne metody pracy (wysoko kwalifikowana kadra), jak również w oparciu o założenia Małopolskiego Programu Opieki Zdrowia. Posiada wysokiej jakości sprzęt rehabilitacyjny o szerokim wachlarzu zastosowań. Ośrodek leczy pacjentów ze schorzeniami: ortopedycznymi (stany po urazach i złamaniach, po operacjach ortopedycznych, po amputacjach kończyn, zmiany zwyrodnieniowe stawów i kręgosłupa, skrzywienia kręgosłupa i wady postawy), reumatycznymi (zesztywniające zapalenia stawów, reumatoidalne zapalenia stawów, zwyrodnienia stawów biodrowych i kolanowych), układu nerwowego (zespoły bólowe kręgosłupa, rwa ramieniowa i kulszowa, stwardnienie rozsiane (SM), neurologicznymi: stany po udarach mózgu, po urazach czaszkowo-mózgowych, po zabiegach neurochirurgicznych) oraz kardiologicznymi.



Budynek „Zofia” ORNR „Krzyszowice”



Sala gimnastyczna w ORNR „Krzyszowice”

W Zespole Pracowni Rehabilitacyjnych wykonuje się: kinezyterapię wg programów indywidualnych – ćwiczenia usprawniające, masaż klasyczny, limfatyczny, akupresura, inhalacje, hydroterapię (kąpiele wirowe, kąpiele czterokomorowe, kąpiele mineralne siarczkowo-wapniowo-magnezowe, ćwiczenia lecznicze w basenie), fizykoterapię, elektroterapię, m.in.: terapia zmiennym polem magnetycznym, terapia wysokotonowa (VaDit) i energofonowa (HITOP), tens, intedrym i diadynamik, światłoterapię: podczerwień i soliux i ciepłolecznictwo, krioterapię (leczenie miejscowe). Zakup najnowocześniejszego sprzętu medycznego, rehabilitacyjnego i laboratoryjnego oraz prace modernizacyjne przyczyniły się do podwyższenia standardu wykonywanych usług. Dzięki wykwalifikowanej kadrze, podnoszącej swoje kwalifikacje, współpracy z uczelniami oraz ciągłemu doskonaleniu Ośrodek z powodzeniem wprowadził nowoczesne metody w leczeniu usprawniającym pacjentów w celu poprawy ich jakości życia, m.in.: innowacyjną terapię chodu dla osób po zabiegach endoprotezoplastyki stawu biodrowego, opartej na gimnastyce tai chi, terapię chodu dla osób po udarze mózgu z wykorzystaniem urządzenia Parestand do redukcji chodu w różnych dysfunkcjach narządu ruchu, gimnastykę wykorzystującą elementy baletu i jogi metodą Pilatesa, w ramach gimnastyki ogólnousprawniającej u pacjentów z dolegliwościami kręgosłupa oraz zaburzeniami gimnastyki ogólnousprawniającej.



Nowy oddział ORNR „Krzyszowice”

Ośrodek zorganizował także Salę Doświadczenia Świata, na której odbywają się zajęcia terapeutyczne metodą Snoezelem. W ramach programu wprowadzono muzykoterapię (muzyka aktywizująca, relaksacyjna, trening relaksacyjny wg Schulza i wg Jacobsona) oraz stymulację sensoryczną poprzez: dotyk (panele dotykowe), zapach (aromaterapię), wzrok (stanowisko elementów UV, projektor, wiązka LED, panel wzrokowy), słuch (elementy muzykoterapii, panel dźwiękowy, tor dźwiękowy). Ośrodek, również podjął współpracę z Samorządem Województwa, Powiatem Krakowskim oraz gminami, realizując wspólnie programy profilaktyczne w zakresie prewencji leczenia chorób cywilizacyjnych (wady postawy dzieci, walka z otyłością). Ośrodek współpracując z innymi jednostkami medycznymi, organizuje bądź włącza się w bezpłatne akcje w zakresie promocji zdrowia: mammografia, badania cytologiczne, diagnostyka laboratoryjna, promocja zdrowego trybu życia oraz sport osób niepełnosprawnych (aktywna rehabilitacja) oraz uczestniczy w Małopolskim Dniu Promocji Zdrowia. W ramach upowszechniania wiedzy o regionie Ośrodek brał czynny udział w powstaniu monografii uzdrowiska w Krzeszowicach pt. „Perła Krzeszowic”.

Historia

Ośrodek Rehabilitacji Narządu Ruchu w Krzeszowicach znajduje się w odległości 25 km od Krakowa. Położony jest w tzw. strefie obszaru krajobrazu chronionego w otulinie Zespołu Jurajskich Parków Krajobrazowych. Jest to najbardziej malownicza pod względem krajobrazowym okolica – centrum Rowu Krzeszowickiego.

W Krzeszowicach występują źródła wód mineralnych: siarczkowo-wapniowo-magnezowych, wykorzystywane w celach zabiegowych. Ośrodek ma długoletnie tradycje lecznicze sięgające ponad dwustu pięćdziesięciu lat.



Basen gimnastyczny w ORNR „Krzeszowice”



Sala Doświadczenia Świata w ORNR

W XVIII wieku, dzięki rodzinie Czartoryskich powstał tu Zakład Zdrojowy. Do I wojny światowej w Krzeszowicach istniało znane Uzdrowisko, w którym leczyło się ok. 280 osób rocznie. Okres I wojny światowej oraz kolejne lata po jej zakończeniu nie sprzyjały działalności uzdrowiskowej. Dopiero w latach 20-tych rozbudowano budynek kąpielowy i wyposażono go w nowoczesne urządzenia. Podczas II Wojny Światowej budynki uzdrowiskowe zostały zdewastowane a ponowny powrót i rozwój działalności medycznej nastąpił w 1964 roku. Zarząd Okręgowy Związków Zawodowych Górników w Chrzanowie i w Jaworznie: Jaworznicko-Mikołowskie Zjednoczenie Przemysłu Węglowego, podjęło uchwałę o odbudowie obiektów medycznych. Inwestorem w tym przedsięwzięciu stała się Kopalnia „Siersza” w Trzebini. W 1969 roku nastąpiło otwarcie Górniczego Oddziału Rehabilitacji Narządu Ruchu w Krzeszowicach, którego siedziba mieściła się w zabytkowym budynku „ZOFIA” i dobudowanych pawilonach zabiegowych. Zwiększyła się tym samym liczba miejsc do rehabilitacji osób niepełnosprawnych ruchowo. W styczniu 1999 roku Górnicy Oddział Rehabilitacji Narządu Ruchu został przekształcony w Samodzielny Publiczny Zakład Opieki Zdrowotnej Ośrodek Rehabilitacji Narządu Ruchu „Krzeszowice”. Począwszy od roku 2004 na terenie szpitala trwały prace remontowe, całkowicie modernizujące istniejące obiekty i nadające im standard wymagany przepisami oraz normami obowiązującymi w obiektach służby zdrowia. W 2007 roku został oddany do użytku budynek oddziału szpitalnego. Wyposażony w nowoczesne sale chorych, dyżurki lekarskie i pielęgniarskie, sprzęt monitorujący, salę konferencyjną oraz zaplecze gastronomiczne. Chcąc utrzymać wypracowaną przez lata pozycję na rynku medycznym, Ośrodek Rehabilitacji Narządu Ruchu w Krzeszowicach potrzebował gruntownych zmian zarówno bazy zabiegowej, pomieszczeń szpitalnych, jak również unowocześnienia zaplecza sprzętowego.

Oddziały

Kod resortowy	Nazwa oddziału	Liczba łóżek	Telefon
4300	Oddział Rehabilitacji Leczniczej	145	Rejestracja: 12 258-96-60 12 282-00-22, wew.660
4306	Oddział Rehabilitacji Neurologicznej	41	
2300	Rehabilitacja Ogólnoustrojowa w Oddziale Dziennym		
1310	Fizjoterapia AmbulATORYJNA		
2302	Dzienny Oddział Rehabilitacji Kardiologicznej		

Poradnie

Kod resortowy	Nazwa poradni / przychodni	Telefon
1300	Poradnia Rehabilitacyjna	Rejestracja: 12 258-96-01 12 282-00-22, wew. 601
1100	Poradnia Kardiologiczna	

Sukcesy, nagrody i wyróżnienia (od 2015 r.)

- 2015 rok – Statuetka Lidera Ochrony Zdrowia 2015, uzyskanie tytułu Srebrnego Lidera w kategorii Działalność na Rzecz Pacjenta,
- od 27 maja 2005 roku Akredytację do specjalizacji w zakresie rehabilitacji medycznej – staże podyplomowe dla lekarzy,
- od 5 kwietnia 2005 roku Wpis do Krajowej Rady Diagnostów Laboratoryjnych,
- od 17 marca 2003 roku Certyfikat Systemu Zarządzania Jakością ISO 9001:2000, obecnie ISO 9001:2008,
- od października 2013 r. Akredytacja do specjalizacji w dziedzinie fizjoterapia.

Członkostwo w stowarzyszeniach

- Małopolski Związek Pracodawców Ochrony Zdrowia,
- Polskie Towarzystwo Rehabilitacji,
- Polskie Towarzystwo Fizjoterapii,
- Polskie Towarzystwo Neuropsychologiczne,
- Fundacja na Rzecz Rozwoju Ośrodka Rehabilitacji Narządu Ruchu „Krzyszowice” – „SANUS”.
- Małopolskie Stowarzyszenie Komitetów i Zespołów ds. Zakażeń Szpitalnych
- Stowarzyszenie Szpitali Małopolski
- Forum Pracodawców Rehabilitacji

Sale konferencyjne

sala konferencyjna	50 osób	sala wyposażona jest w sprzęt multimedialny: notebook, rzutnik multimedialny, ekran, klimatyzację, zaplecze gastronomiczne	osoba do kontaktów: Angelika Kwaśniewska tel. 12 258-96-00
--------------------	---------	--	--

Promocja zdrowia

Ośrodek należy do Małopolskiej Sieci Szpitali Promujących Zdrowie. Osobą odpowiedzialną za promocję zdrowia w jednostce jest specjalista rehabilitacji medycznej lek. med. Barbara Zalewska.

Zespoły zadaniowe / komisje działające w jednostce

- Zespół Kontroli Zakażeń Zakładowych – Mariola Wodzińska,
- Zespół ds. żywienia – Dominika Susz-Machaj,
- Zespół Oceny Przyjęć – A. Strokowska,
- Komitet Kontroli Zakażeń Zakładowych,
- Komitet Terapeutyczny – Anna Strokowska,
- Komisja ds. Likwidacji Środków Trwałych – Janusz Plata,
- Komisja Inwentaryzacyjna – Janusz Plata,
- Komisja Socjalna – Henryka Malczyk.

Projekty naukowe i badawcze (od 2015 r.)

- Praktyki studenckie i obozy letnie studentów, współpraca z licznymi uczelniami i szkołami.

Staże międzynarodowe i granty:

- Publikacje naukowe związane z promocją zdrowia i fizjoterapią – dr n. med. Grzegorz Mańko, mgr Beata Stach, mgr Aleksandra Bober, lek. med. Mariola Wodzińska, mgr Wojciech Kurzydło, mgr Arkadiusz Hopek (2011 – nadal).

Dane teleadresowe

<i>Adres korespondencyjny:</i>	ul. Daszyńskiego 1, 32-065 Krzeszowice
<i>Telefony:</i>	Rejestracja / Dział Przyjęć: tel. 12 258-96-01, 258-96-60 lub 12 282 00 22, wew. 601,660 Sekretariat: tel. 12 258-96-00 faks: 12 282-05-21
<i>Adres e-mail:</i>	info@rehabilitacja-krzeszowice.pl
<i>Strona internetowa:</i>	www.rehabilitacja-krzeszowice.pl

Kadra kierownicza

Dyrektor: Andrzej Jerzy Osiniak

Zastępcy Dyrektora:

ds. Lecznictwa – Anna Strokowska

ds. Inwestycji – Janusz Plata

ds. Administracyjnych – Artur Baranowski

Główny Księgowy – Edward Ciecianiak

Szpital Kliniczny im. dr. Józefa Babińskiego SPZOZ w Krakowie

Misją Szpitala Klinicznego im. dr. Józefa Babińskiego SPZOZ w Krakowie jest zapewnienie profesjonalnej opieki medycznej wszystkim Pacjentom oraz zaspokojenie Ich potrzeb i oczekiwań poprzez udzielanie świadczeń na najwyższym poziomie.



Budynek Oddziału tzw. Podwójnych Diagnoz dla Osób uzależnionych od substancji psychoaktywnych ze współistniejącymi zaburzeniami psychicznymi.

Ogólnie informacje o działalności jednostki

Szpital Kliniczny im. dr. Józefa Babińskiego w Krakowie jest Samodzielnym Publicznym Zakładem Opieki Zdrowotnej. Organem tworzącym dla Szpitala jest Samorząd Województwa Małopolskiego. Szpital jest największą w regionie placówką leczenia psychiatrycznego dysponującą 790 łózkami w 16 oddziałach całodobowych (w tym 6 oddziałów ogólnopsychiatrycznych i 10 specjalistycznych oddziałów psychiatrycznych oraz leczenia uzależnień).

Szpital dysponuje również 150 miejscami w 7 oddziałach dziennych (czterech w Krakowie oraz w Myslenicach, Miechowie i Skawinie). Ponadto świadczenia medyczne z zakresu leczenia ambulatoryjnego realizowane są w 7 poradniach: 6 poradniach zdrowia psychicznego (Poradnia Zdrowia Psychicznego W Centrum Zdrowia psychicznego Kraków Krowodrza przy ul. Mehoffera 10., Poradnia Zdrowia Psychicznego Kraków-Nowa Huta na os. Centrum B 11A, Poradnia Zdrowia Psychicznego w Skawinie przy ul. Popieluszki 17, Poradnia Zdrowia Psychicznego w Myślenicach przy ul. Drogowców 6, a także Poradnia Zdrowia Psychicznego Kraków-Podgórze oraz Poradnia Terapii w Ramach Środka Zabezpieczającego zlokalizowane przy ul. Babińskiego 29, na terenie głównej siedziby Szpitala) i Poradni dla Osób z Problemami Alkoholowymi. W strukturze Szpitala działa także 9 Zespołów Leczenia Środowiskowego pięć na terenie Krakowa (Śródmieście, Krowodrza, Podgórze I, Podgórze II, Nowa Huta) oraz w Skawinie, Wieliczce, Miechowie i w Myślenicach.

Rocznie w Szpitalu hospitalizowanych jest około 6,5 tys. pacjentów i udzielanych jest ponad 85 tys. porad, w systemie wizyt ambulatoryjnych i domowych (opieka środowiskowa). Łcznie w trybie dziennym ambulatoryjnym o środowiskowym Szpitalu opiekuje stale 6.000 pacjentów. Wszystko to jest to możliwe dzięki pracy 976 osób, wśród których znajduje się wielu doświadczonych i zaangażowanych w swoją pracę lekarzy i pielęgniarek, psychologów klinicznych oraz terapeutów zajęciowych.

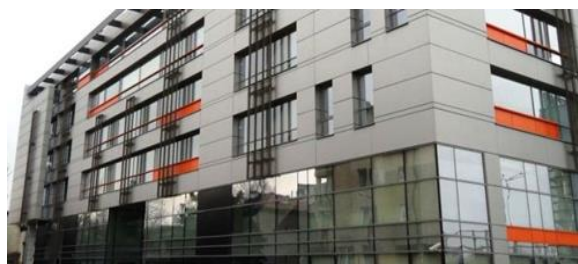

Siedziba Centrum Zdrowia Psychicznego Kraków Krowodrza przy ul. Mehoffera 10 (Centrum mieści się na III piętrze budynku)

Pracownicy Szpitala biorą czynny udział w życiu naukowym i publikują wyniki swych badań. By lepiej organizować tego rodzaju działania w roku 2017 powołane zostało Centrum Edukacji, Badań i Rozwoju. Jednocześnie w wyniku umowy podpisanej z Krakowską Akademią im. Andrzeja Frycza Modrzewskiego od drugiego Kwartału 2018 r. Szpital Babińskiego stał się już formalnie szpitalem klinicznym służąc wiedzą i doświadczeniem swoich pracowników studentom Wydziału Lekarskiego i Nauk o Zdrowiu tej uczelni.

Ponadto Szpital dzięki działaniom Ośrodka Edukacji, Badań i Rozwoju rozwija współpracę z innymi uczelniami czego wyrazem są między innymi konferencje naukowe takie jak np. Psychiatria i Duchowość (Akademia

Ignatianum, Uniwersytet Papieski im. Jana Pawła II, Klinika Psychiatrii Collegium Medicum UJ i Akademia Krakowska im. A. Frycza Morzewskiego), czy wspólnie prowadzone badania naukowe oraz projekty badawcze np. z Instytutem Psychiatrii i Neurologii czy Uniwersytetem Kardynała Stefana Wyszyńskiego w Warszawie czy Uniwersytetem Medycznym im. Piastów Śląskich we Wrocławiu. W 2018 roku pracownicy Szpitala wydali lub złożyli do druku 13 publikacji – stanowiących efekt prowadzonych przez nich badań, a kolejnych 18 znajduje się w trakcie opracowywania. Publikacje te ukazały się lub ukażą w takich czasopismach jak np. Psychiatria Polska, Psychiatria po dyplomie, Medycyna Praktyczna, Studies in Logic, Grammar and Rhetoric, Postępy Psychiatrii i Neurologii, Zeszyty Pracy Socjalnej.

Ośrodek koordynuje także inne działania edukacyjne jak np. Kurs Psychoterapii, specjalizację z psychologii klinicznej czy staże np. dla studentek Wydziału Pielęgniarstwa CM UJ. Praktyki w Szpitalu odbywają również studenci fizjoterapii, regularnie odwiedzają go w ramach zajęć studenci pedagogiki i pedagogiki specjalnej oraz podyplomowych studiów z zakresu arteterapii Uniwersytetu Pedagogicznego w Krakowie, studenci nauk politycznych i prawa UJ (psychiatria sądowa). Szpital zlokalizowany jest w stuletnim, zabytkowym zespole szpitalno-parkowym, który emanuje aurą spokoju i bezpieczeństwa, działa kojąco i sprzyja rekreacji. Na jego terenie usytuowane są pawilony chorych, budynki mieszkalne i gospodarcze: kuchnia, oraz dawne pralnia, piekarnia i kotłownia), a także kaplica i teatr. Kompleks ten wpisany został w 1999 roku do rejestru zabytków.

Szpital może poszczycić się również długą tradycją w dziedzinie rehabilitacji psychiatrycznej, a działający obecnie system rehabilitacji należy do najnowocześniejszych w naszym kraju. Tworzą go dwa oddziały całodobowe: Oddział Psychiatryczny Rehabilitacyjny I (w budynku 2B) oraz Oddział Psychiatryczny Rehabilitacyjny II (w budynku 1A), oddziały dzienne, a także finansowane przez Miejski Ośrodek Pomocy Społecznej Warsztaty Terapii Zajęciowej oraz mieszkania chronione dla 16 osób, prowadzone przez Założoną przez szpital Fundację Pomocy Chorym Psychiczenie im. Tomasza Deca. W oddziałach ogólnopsychiatrycznych, specjalistycznych i rehabilitacyjnych działają pracownice terapii zajęciowej, a w 2014 roku otwarto Interdyscyplinarne Centrum Terapii Zajęciowej dla Pacjentów, którego zadaniem jest aktywizacja twórcza i zawodowa pacjentów ze wszystkich oddziałów Szpitala poprzez różne rodzaje oddziaływań terapeutycznych.

W Centrum znajdują się ogólnodostępne pracownice uzupełniające działalność leczniczo-terapeutyczną oddziałów Szpitala: pracownia kulinarna, florystyczna, komputerowa, sztuki użytkowej, muzykoterapii, treningów kompetencji społecznych, hortiterapii oraz biblioteka. Poza podstawową aktywizacją w ramach terapii zajęciowej Centrum zajmuje się readaptacją społeczną i zawodową Pacjentów Szpitala.

Powołana także z inicjatywy Szpitala Spółdzielnia Soicjalna „Kobierzyn” daje szansę na zatrudnienie byłym pacjentom. Pracują oni między innymi przy utrzymaniu czystości w przyszpitalnym osiedlu, opiekują się częściowo zielenia w parku, prowadzą hodowlę ziół oraz ostatnio także Bistro „Tymiankowo”,

Na terenie Szpitala działa Wojewódzki Ośrodek Terapii Uzależnienia i Współuzależnienia (WOTUW, w budynku 5C) tworzą go: Oddział Leczenia Alkoholowych Zespołów Abstynencyjnych, Oddział Terapii

Uzależnionych od Alkohol, w tym Osób z Innymi Dysfunkcjami oraz Poradnia dla Osób z Problemami



Budynek Wojewódzkiego Ośrodka Terapii Uzależnień i Współuzależnienia.

Alkoholowymi a także Małopolski Ośrodek Szkolenia Terapeutów Uzależnień.

Celem wszystkich tych placówek jest pomoc ludziom w trakcie i po kryzysach psychicznych, w ich stopniowym przystosowaniu się do życia społecznego i rodzinnego oraz powrotu do życia zawodowego.

W Szpitalu wiele uwagi poświęca się terapii poprzez sztukę, dotyczy to głównie sztuk plastycznych. Osoby leczone się w jednostce odkrywają dobroczynny wpływ muzyki, działań teatralnych, a także tańca i literatury. Wiele

osób przebywających na leczeniu odkryło w sobie talent i zyskało uznanie jako twórcy nieprofesjonalni. Gromadzone od pół wieku prace pacjentów tworzą liczącą ponad 4000 eksponatów kolekcję. Tworzone na oddziałach prace pacjentów, są eksponowane w galerii w Interdyscyplinarnym Centrum Terapii. Na szeroką skalę prowadzona jest współpraca międzynarodowa (Niemcy, Holandia, Ukraina) oraz realizowane są różnorodne projekty badawcze, edukacyjne i promujące zdrowie. Szpital jest także miejscem konferencji i sympozjów



Budynek Szpitala Klinicznego im. dr J. Babińskiego – budynek 3A Oddział Psychiatrii Sądowej



W 2017 roku Szpital świętował stulecie swojej działalności. Przed jubileuszem 100-lecia prowadzone były intensywne działania remontowe i modernizacyjne, w tym program poprawy efektywności energetycznej (montaż prawie 500 paneli słonecznych i fotowoltaicznych oraz wymiana całego oświetlenia wewnętrznego na ledowe), co przyniosło znaczące oszczędności w utrzymaniu placówki. Stopniowo remontowane i modernizowane są kolejne budynki szpitalne, tak aby spełniały normy i wymogi medycyny i psychiatrii XXI wieku.

Obecnie rozpoczęła się realizacja projektu Rozwój Bazy Lecznictwa psychiatrycznego poprzez modernizację obiektów Szpitala Klinicznego im. dr. Józefa Babińskiego SPZOZ w Krakowie – II etap, który ma się zakończyć w 2021 roku. Przewiduje on remonty konserwatorskiej modernizację kolejnych zabytkowych budynków na potrzeby oddziałów szpitalnych (budynki I A i I B, VA oraz XL). Łączny koszt tych działań to około 30 mln zł, pochodzących ze środków europejskich, budżetu Państwa oraz Samorządu Województwa Małopolskiego.

STRATEGIA SZPITALA

Zawarta w sześciu punktach strategia wyznacza cele działań Szpitala. Są to:

- leczyć najlepiej (stąd rozwijanie psychiatrii środowiskowej oraz opieki koordynowanej – tylko w 2017 roku Otwarto Centrum Psychiatrii w Skawinie i Myślenicach, gdzie taki model jest realizowany),
- zapewnić pacjentom najlepsze warunki pobytu w oddziałach stacjonarnych i dziennych oraz w korzystaniu z opieki ambulatoryjnej (stąd prace remontowe, szeroka oferta w zakresie terapii zajęciowej oraz oferta czasu wolnego – np. biblioteka czy klub filmowy) oraz oferta przygotowania zawodowego, a także działalność Spółdzielni Socjalnej „Kobierzyn”, mieszkania chronione i Warsztaty Terapii Zajęciowej).
- dobrze zarządzać (Szpital uzyskał Certyfikaty Jakości w zakresie: zarządzania świadczeniami medycznymi (ISO-9001), troski o środowisko ISO-14001), oraz w zakresie Bezpieczeństwa Informacji (ISO-27001),
- Uczyć się i dzielić swoją wiedzą (stąd powołanie Centrum Edukacji, Badań i Rozwoju koordynujące prowadzące projekty i działania edukacyjne, badawcze oraz prorozwojowe),
- dbać o powierzone dziedzictwo (stąd konserwatorskie remonty zabytkowych pawilonów chorych i innych budynków oraz troska o pamięć o wydarzeniach ważnych w stuletniej historii Szpitala)
- destygmatyzować miejsce (Kobierzyn jest wciąż obciążony negatywnymi skojarzeniami) oraz psychiatrię (stąd między innymi odbywające się przynajmniej 4 razy w roku spacerzy – zwiedzanie zabytkowego zespołu szpitalno- parkowego, wystawy prac plastycznych pacjentów oraz stworzona przez byłych pacjentów Szpitala stałej wystawy „Uważaj na głowę” ukazującej chorowanie, leczenie i zdrowienie oczami osób, które doświadczyły kryzysu psychicznego).

Historia

Decyzja o powstaniu Krajowego Zakładu dla Umysłowo i Nerwowo Chorych w Kobierzynie zapadła w roku 1903. Fatalny stan opieki psychiatrycznej w Galicji i niedostatek miejsc leczenia i pobytu dla osób chorych psychicznie spowodował, że zdecydowano o powstaniu drugiego w Galicji po podlwowskim Kulparkowie zakładu psychiatrycznego. Kobierzyński Zakład zaprojektowany został w latach 1905-1909 i wybudowany w latach 1909-1914, jako położone poza Krakowem i w dużym stopniu samowystarczalne miasteczko-ogród. Projekt powstał w wyniku współpracy grupy lwowskich architektów pod kierunkiem Władysława

Klimczaka z najwybitniejszymi ówczesnymi psychiatrami. Obok 15 pawilonów dla chorych, budynku administracyjnego mieszczącego także Izbę Przyjęć i technicznego (kotłownia i awaryjne zasilanie elektryczne) oraz mieszkalnych dla personelu, Zakład posiadał własną aptekę wraz z laboratorium medycznym, prosektorium, dezynfektor, kaplicę, dom zabaw (teatr), kuchnię, a także piekarnię, pralnię, sad z przechowalnią owoców, gospodarstwo rolne z rzeźnią, oborami i stajniami, wreszcie bocznicę kolejową używaną wówczas do transportu opału oraz oczyszczalnię ścieków. Obok gruntów rolnych do Szpitala należał również niewielki, położony w pewnym oddaleniu cmentarz z domem pogrzebowym. Reprezentujące oryginalny styl budynki szpitalne, mieszkalne oraz gospodarcze rozlokowane zostały na ponad 52 hektarowym terenie zaplanowanego w sposób przemyślany parku i ogrodu. Transport posiłków z centralnej kuchni na oddziały zapewniała szynowa kolejka. Budynki oddziałów dostosowano do potrzeb chorych z różnymi schorzeniami – stąd są przede wszystkim funkcjonalne, jednakże kilka z nich (administracja, ówczesna Izba Przyjęć oraz Kaplica) stanowią jeden z najwcześniejszych przykładów poszukiwania tak zwanego „narodowego stylu w architekturze”. Spójność stylistyczną osiągnięto stosując zestaw motywów i elementów tak zwanej małej architektury, który nadał budynkom wyjątkowy artystyczny charakter.

Pierwszych pacjentów Zakład przyjął późną jesienią 1917 roku, kiedy minęło zagrożenie związane z możliwym ostrzałem artyleryjskim, usytuowanych w niewielkiej odległości fortów stanowiących linię obronną Twierdzy Kraków. Przeznaczony dla około 500 pacjentów, wobec braku innych form opieki Zakład szybko stał się schronieniem dla około 800 chorych. Okres jego świetności w dwudziestoleciu międzywojennym przypadł na lata 1929-1939, kiedy to kierował nim wybitny psychiatra, prekursor wielu nowoczesnych metod leczenia i rehabilitacji dr Władysław Stryjeński, od 1938 roku – Senator RP.

Pacjenci na miarę swych możliwości i umiejętności pomagali w różnych codziennych pracach związanych z funkcjonowaniem Zakładu, co stanowiło dla nich ważny element rehabilitacji i było oznaką powrotu do zdrowia. Ergoterapia (terapia przez pracę) stała się więc lekarstwem, a wybudowany wówczas budynek „dla chorych pracujących” pozwalał im na funkcjonowanie nie zakłócanie przez chorych w stanach ostrych. Na potrzeby tych działań uruchomiono drukarnię, stolarnię introligatorkową, oraz inne warsztaty – krawieckie tkackie, pantoflarskie itp., oraz wikliniarnię z własną plantacją wikliny. Wszystkie one pracowały na potrzeby Zakładu, a nadwyżki, w tym produktów spożywczych sprzedawane były np. do innych Szpitali.



Krajowy Zakład dla Umysłowo i Nerwowo Chorych w Kobierzynie zdjęcie balonowe z 1918 r. oraz Pracownia Wikliniarska ok. 1930 r.

Jesienią 1939 roku, po wkroczeniu wojsk hitlerowskich, wyznaczony niemiecki administrator z rozmysłem rozpoczął realizację nazistowskiej polityki eksterminacji osób chorujących psychicznie, początkowo zmniejszając drastycznie racje żywnościowe. Osłabieni pacjenci umierali z głodu i wyczerpania. Ostateczne rozwiązanie przeprowadzono w

dwóch etapach: najpierw, we wrześniu 1940 roku wywieziono do Żydowskiego Szpitala Psychiatrycznego z Zofiówce pod Warszawą ze szpitala 91 pacjentów narodowości żydowskiej, następnie w dniu 23 czerwca 1942 roku pozostałych przy życiu 535 pacjentów wywieziono transportem kolejowym do KL Auschwitz i tam zgładzono w komorach gazowych 24 czerwca. Tych, którzy do transportu się nie nadawali zamordowano zastrzykami z fenolu lub zastrzelono i pogrzebano we wspólnej mogile na szpitalnym cmentarzu (dziś przy ulicy Czerwone Maki).

W sześćdziesiątą rocznicę wydarzeń odsłonięte zostały tablice z nazwiskami pomordowanych, stanowiące element pomnika upamiętniającego ten fakt. W 2007 roku pomnik został uzupełniony tablice-macewy z nazwiskami pacjentów żydowskich. Po wywiezieniu Pacjentów w budynkach szpitalnych powstało centrum szkolenia Hitlerjugend i szpital wojskowy, a po wkroczeniu Armii Czerwonej w budynkach urządzony został lazaret.

Od 1946 roku zdewastowany Szpital przeszedł pod administrację polską i powrócił do swej pierwotnej funkcji, zmieniając nazwę na Krakowski Szpital Neuropsychiatryczny, a następnie na nazwę obecną. W roku 2001 uzyskał status prawny Samodzielnego Publicznego Zakładu Opieki Zdrowotnej.

W latach 70-tych, nie bacząc na zabytkową strukturę w centrum zespołu szpitalno-parkowego wybudowano duży budynek, mieszczący obecnie Izbę Przyjęć, Oddział Leczenia Zaburzeń Osobowości i Nerwic oraz 2 oddziały psychogeriatryczne. W latach 80-tych liczbę łóżek zwiększono do ilości 1600, co okupione zostało znaczącym pogorszeniem warunków pobytu. Od początku lat 90-tych liczba łóżek stacjonarnych zaczęła się stopniowo zmniejszać. Również w latach 90-tych rozpoczęto prace związane z rewaloryzacją Szpitala. Wymienione zostały sieci infrastrukturalne, dokonano też bardziej lub mniej gruntownych prac remontowych budynków szpitalnych. Dzięki wsparciu Społecznego Komitetu Odnowy Zabytków Krakowa udało się przeprowadzić kompleksową rewaloryzację najbardziej wartościowych z punktu widzenia architektonicznego budynków: kaplicy i teatru. Remontom konserwatorskim poddany został także budynek dawnej Willi dyrektora oraz budynki 7B, 2A, 7A, 3A, 8. Pozostałe budynki remontowane są na bieżąco w mniejszym lub większym zakresie.

W 2010 roku zakończył się remont budynku Wojewódzkiego Ośrodka Terapii Uzależnienia i Współuzależnienia. W kolejnych latach przeprowadzono remonty i adaptacje wnętrz do potrzeb nowoczesnej psychiatrii w budynkach 102, 14, 6 A, 2B, 5B, 6A, 4A, 2A. .

W 2012 roku administrowanie terenem zabytkowego zespołu szpitalno-parkowego przejęła należąca w całości do Samorządu Województwa Małopolskiego spółka Małopolskie Parki Przemysłowe, której zadaniem jest rewitalizacja zespołu. Działania Spółki MPP koncentrują się na utrzymaniu parku i ogrodu oraz infrastruktury technicznej oraz utrzymaniu i remontowaniu budynków przez Szpital (dawne osiedle dla pracowników Zakładu i Szpitala). Łączne nakłady poniesione na rewitalizację i utrzymanie zespołu ze strony Spółki MPP wyniosły kilkanaście milionów złotych. Remonty budynków oraz poprawa efektywności energetycznej Szpitala (budowa farmy z 400 panelami, docieplenia stropów oraz wymiana stolarki okiennej i drzwiowej) były możliwe dzięki środkom europejskim, środkom przekazanych przez Społeczny Komitet Odnowy Zabytków Krakowa oraz corocznej dotacji Samorządu Województwa Małopolskiego.

W Szpitalu prowadzone są także różnorodne działania kulturalne adresowane zarówno dla pacjentów, jak i dla osób pragnących skorzystać z takiej oferty. W jesieni 2015 roku w ramach programu „Kultura Dostępna” (MKiDN) Capella Cracoviensis dała cykl bezpłatnych koncertów porannych. Na 6 wystawach rocznie prezentowane są prace Pacjentów, w czerwcu każdego roku odbywa się Festiwal „Sami z Siebie” prezentujący dokonania artystyczne Pacjentów Szpitala (w 2018 r. piąta już edycja). Od kilku już lat realizowany jest program „Kobierzyn – Cztery Pory Roku” polegający na prezentacji zabytkowego zespołu szpitalno-parkowego, zarówno jako wpisanego do rejestru zabytku jak i miejsca leczenia osób chorych. Program ten ma na celu destygmatyzację miejsca i zmianę negatywnych stereotypów jakie są z nim związane. W czasie 8-10 spacerów historyk sztuki oraz lekarz psychiatra opowiadają o stuletnich dziejach zespołu i działaniach, jakie są tu podejmowane na rzecz zdrowienia chorych. Rocznie bierze w nich udział około 400 osób. W 2014 i 2015 r. na terenie zespołu odbyły się także dwa letnie plenerowe seanse filmów o tematyce psychiatrycznej, jeden z nich był także sposobnością do oprowadzania, z którego skorzystało 200 osób.

Z okazji stulecia Szpitala głównie z myślą o Pracownikach 21 maja 2017 r. zorganizowany został piknik rodzinny. Cieszył się on wielkim powodzeniem także wśród osób spoza szpitala – mieszkańców okolicznych osiedli. Z tego względu uznano, że stanie się on imprezą cykliczną pokazującą otwarty charakter Szpitala i konsekwentne przekształcanie zabytkowego zespołu szpitalno-parkowego w przestrzeń publiczną, co sprzyja procesowi destygmatyzacji miejsca. Kolejny piknik odbył się w 2018 r. w ramach krakowskiego Święta Ogrodów, a najbliższy zaplanowany został na 25 maja 2019 r. .



Zdjęcia uczestników Pikniku Rodzinnego zorganizowanego z okazji stulecia Szpitala w dniu 21 maja 2017 r.

Oddziały

Kod resortowy	Nazwa oddziału	Liczba łóżek	Telefon
4700	Oddział Psychiatryczny Kraków–Śródmieście	45	12 652-42-28
4700	Oddział Psychiatryczny Kraków-Nowa Huta	45	12 652-44-01
4700	Oddział Psychiatryczny Kraków-Podgórze I	45	12 652-43-44
4700	Oddział Psychiatryczny Kraków-Podgórze II	50	12 652-42-60
4700	Oddział Psychiatryczny Kraków–Krowodrza	42	12 652-42-83
4700	Oddział Psychiatryczny Małopolska Południe	47	12 652-42-20
4702	Oddział Psychiatryczny - Rehabilitacyjny I	70	12 652-43-00
4702	Oddział Psychiatryczny - Rehabilitacyjny II	19	12 652-44-30
4730	Oddział Psychiatrii Sądowej o Podstawowym Zabezpieczeniu	40	12 652-43-30
4732	Oddział Psychiatrii Sądowej o Wzmocnionym Zabezpieczeniu	65	12 652-45-15
4744	Oddział Terapii Uzależnionych od Alkoholu, w tym Osób z Innymi Dysfunkcjami	92	12 652-42-70
4742	Oddział Leczenia Alkoholowych Zespołów Abstynencyjnych	30	12 652-43-78
4704	Oddział Leczenia Zaburzeń Osobowości i Nerwic	35	12 652-43-17
4712	Oddział Psychogeriatryczny I	75	12 652-44-07
4712	Oddział Psychogeriatryczny II	45	12 652-44-09
4756	Oddział Rehabilitacji dla Uzależnionych od Substancji Psychoaktywnych ze Współistniejącymi Zaburzeniami Psychicznymi	45	12 652-42-10
2700	Dzienny Oddział Psychiatryczny Kraków-Nowa Huta	20	12 642-25-10
2700	Dzienny Oddział Psychiatryczny Myślenice	20	12 312-71-47/48
2700	Dzienny Oddział Psychiatryczny Skawina	15	12 256-31-66
2702	Dzienny Oddział Psychiatryczny Rehabilitacyjny Kraków-Podgórze	25	12 652-42-86

Kod resortowy	Nazwa oddziału	Liczba łóżek	Telefon
2702	Dzienny Oddział Psychiatryczny Rehabilitacyjny Kraków-Krowodrza	25	12 652-43-00
2702	Dzienny Oddział Psychiatryczny Rehabilitacyjny Dla Podwójnych Diagnoz Kraków-Śródmieście	25	12 42-64-562
2702	Dzienny Oddział Psychiatryczny Rehabilitacyjny Miechów	20	41 382-01-30

Poradnie

Kod resortowy	Nazwa poradni / przychodni	Telefon	Adres
1700	Poradnia Zdrowia Psychicznego Kraków-Nowa Huta	12 642-25-10	os. Centrum B 11A 31-928 Kraków
1700	Poradnia Zdrowia Psychicznego Kraków-Śródmieście	12 412-09-76	ul. Olszańska 5 31-513 Kraków
1700	Poradnia Zdrowia Psychicznego Kraków-Podgórze	12 652 45 70	Szpital bud. 7B
1700	Poradnia Zdrowia Psychicznego Myślenice	12 312-71-47/48	ul. Drogowców 6 32-400 Myślenice
1700	Poradnia Zdrowia Psychicznego Skawina	12 256-31-66	ul. Popiełuszki 17 32-050 Skawina
1700	Poradnia Terapii w Ramach Środka Zabezpieczającego	12 652-44-97	Szpital bud. 5C
1744	Poradnia dla Osób z Problemami Alkoholowymi	12 652-44-99	Szpital bud. 5C

Zespoły Leczenia Środowiskowego (ZLS)

Kod resortowy	Nazwa komórki organizacyjnej	Telefon	Adres
2730	Zespół Leczenia Środowiskowego Kraków-Podgórze I	12 656-50-00	Pl. Serkowskiego 10 30-512 Kraków
2730	Zespół Leczenia Środowiskowego Kraków-Podgórze II	12 65-24-570	Szpital bud. 7B
2730	Zespół Leczenia Środowiskowego Kraków-Krowodrza	12 430-62-48	ul. Grzegorzeczka 67c lok.U2 31-559 Kraków
2730	Zespół Leczenia Środowiskowego Kraków-Śródmieście	12 430-62-48	ul. Grzegorzeczka 67c lok.U2 31-559 Kraków
2730	Zespół Leczenia Środowiskowego Kraków-Nowa Huta	12 644-16-36	os. Piastów 40 31-624 Kraków
2730	Zespół Leczenia Środowiskowego Wieliczka	12 30-70-344	ul. W. Pola 4A 32-020 Wieliczka
2730	Zespół Leczenia Środowiskowego Skawina	12 25-63-166	ul. ks.J.Popiełuszki 17 32-050 Skawina
2730	Zespół Leczenia Środowiskowego Miechów	41 38-20-130	ul. Szpitalna 3 32-200 Miechów
2730	Zespół Leczenia Środowiskowego Myślenice	12 312-71-47/48	ul. Drogowców 6 32-400 Myślenice

Inne komórki organizacyjne:

- Warsztaty Terapii Zajęciowej, tel. 12 652-43-93 na terenie Szpitala,
- Mieszkania chronione na terenie Szpitala prowadzone przez Fundację Pomocy Chorym Psychicznie im. T. Deca.

Sukcesy, nagrody i wyróżnienia (2014-2016)

- w 2015 rok – certyfikaty w zakresie zarządzania jakością ISO 9001 oraz zarządzania środowiskowego 14001.

Zespoły zadaniowe / komisje działające w jednostce

- Zespół ds. specjalizacji w dziedzinie psychologii klinicznej sprawującego nadzór na jakością działalności dydaktycznej,
- Komisja ds. Archiwum Zakładowego,
- Komisja Socjalna,
- Komisja Inwentaryzacyjna,
- Zespół ds. opracowania i wdrożenia systemu HACCP w Szpitalu,
- Komisja ds. BHP,
- Komisja ds. Analizy Skarg i Wniosków,
- Zespół Kontroli Zakażeń Szpitalnych, przewodniczący: Krystyna Łudzik-Kmieciak, tel. 12 652-43-33,
- Zespół Polityki Antybiotykowej, koordynator: Dorota Rzepka, tel. 12 652-43-40,
- Zespół Żywieniowy,
- Komisja Kasacyjna,
- Komisja ds. Przyjmowania i zagospodarowania przedmiotów pochodzenia krajowego i zagranicznego,
- Zespół oceny przyjęć pacjentów,
- Komisja ds. klasyfikacji sprzętu i aparatury medycznej,
- Zespół ds. Centrum aktywizacji twórczej i Zawodowej,
- Komisja Przetargowa,
- Komisja ds. Analizy Przyczyn Zgonów Szpitalnych,
- Komitet Terapeutyczny, przewodniczący: Kinga Zoła, tel. 12 652-44-22,
- Komisja ds. Zdarzeń Niepożądanych, koordynator: Elżbieta Krawiec, tel. 12 652-44-00,
- Komisja Wsparcia dla Pracowników Poszkodowanych, przewodniczący: Małgorzata Zajączkowska-Jasińska, tel. 12 652-43-34,
- Zespół ds. Analizy Minimalnych Norm Zatrudnienia Pielęgniarek i Pielęgniarzy, przewodnicząca: Ewa Łatak, tel. 12 652-42-73

W 2014 roku miało miejsce założenie *Spółdzielni Socjalnej Kobierzyn* przez Fundację Deca działającej na terenie Szpitala i zatrudniającej osoby po przebytych kryzysach psychicznych.

Projekty naukowe i badawcze (2014-2016)

Projekty realizowane w Szpitalu Specjalistycznym im. dr Józefa Babińskiego SPZOZ w Krakowie w 2014 r.:

- Małopolski Program Profilaktyki Depresji i Rozpowszechniania Postaw Prozdrowotnych w Obszarze Zdrowia Psychicznego "Wyprzedzić smutek".
Okres realizacji: 04.2014r. – 11.2014r. Program zrealizowano przy wsparciu finansowym Województwa Małopolskiego.
- Terapia uzależnień behawioralnych wśród mieszkańców Krakowa oraz powiatu wielickiego, myślenickiego, miechowskiego i gminy Skawina.
Okres realizacji: 03.2014r. – 12.2014r. Projekt współfinansowany ze środków Funduszu Rozwiązywania Problemów Hazardowych będących w dyspozycji Ministra Zdrowia.
- Senior – Wolontariusz - aktywność społeczna osób starszych Krakowa, powiatu krakowskiego, wielickiego i miechowskiego.

Okres realizacji: 03.2014r. – 12.2014r. Lider Projektu: Fundacja Revita Kraków – Kobierzyn. Projekt współfinansowany ze środków Ministerstwa Pracy i Polityki Społecznej w ramach Rządowego Programu na rzecz Aktywności Społecznej Osób starszych na lata 2014-2020.

- Trzeźwa Małopolska – program resocjalizacji i reintegracji społeczno-zawodowej dla osób uzależnionych od alkoholu, po zakończonej terapii.

Okres realizacji: 05.2014r. – 11.2014r. Lider Projektu: Fundacja Revita Kraków – Kobierzyn. Projekt współfinansowany ze środków Województwa Małopolskiego.

- W okresie od października 2011 r. do czerwca 2013 r. Szpital realizował projekt „CHCĘ I MOGĘ PRACOWAĆ”, finansowany ze środków Europejskiego Funduszu Społecznego w ramach Programu Operacyjnego Kapitał Ludzki, Działanie 7.2.1 „Aktywizacja społeczno-zawodowa osób zagrożonych wykluczeniem społecznym dla 20 osób zagrożonych wykluczeniem społecznym ze względu na niepełnosprawność z powodu choroby psychicznej.

Ponadto...

- Szpital był głównym wykonawcą Małopolskiego Programu Profilaktyki Depresji – „Wyprzedzić Smutek”. W ramach programu zespół konsultantów – lekarzy psychiatrów, psychoterapeutów i psychologów zapewniał każdemu, kto się zgłosił bezpłatną poradę profilaktyczną, mającą na celu wzmocnienie odporności psychicznej i w następstwie tego zmniejszenie ryzyka wystąpienia depresji. Spotkanie ze specjalistą miało na celu ustalenie tych aspektów życia każdego z nas, które mogą stanowić tzw. „obszary krytyczne”, wskazanie metod i działań profilaktycznych umożliwiających uniknięcie choroby. Jeśli u beneficjentów projektu wystąpiła potrzeba leczenia otrzymali oni informacje na temat placówek zajmujących się leczeniem depresji. W ramach projektu z pomocy skorzystało ok 400 osób.
- W Szpitalu (podziemia budynku 14) otwarta została wystawa „Uważaj na Głowę”. Jest ona efektem realizowanego w latach 2015-2016 przez Szpital i Stowarzyszenie Antropologiczne „Archipelagi Kultury” projektu „Kobierzyn Bliżej”. Wystawa pokazuje chorowanie, leczenie i zdrowienie widziane oczami osób mających za sobą kryzysy psychiczne, które uczestniczyły w jej przygotowaniu.
- W 2018 roku Szpital zrealizował projekt szkoleniowy „Kontakt w leczeniu” związany z edukacją niezwiązanych z psychiatrią profesjonalistów (lekarzy, pielęgniarek, rejestratorek, farmaceutów a także pracowników pomocy społecznej czy fizjoterapeutów i wykładowców uczelni) w zakresie kontaktu z osobami cierpiącymi na zaburzenia psychiczne i ich rodzinami. Projekt przewidywał przeszkolenie 2500 osób z województw Małopolskiego i Podkarpackiego dzięki przeprowadzaniu 180 warsztatów. Merytorycznie program szkoleń przygotowany został przez pracowników Szpitala Specjalistycznego im. dr Józefa Babińskiego w Krakowie i ma charakter autorski. Przeszkolono 2018 osób, a program zebrał najwyższe oceny merytoryczne.
- Publikacje i badania zakończone w 2018 r. :
 1. Łukasz Cichocki, Wiara a zdrowie psychiczne – trudności i szanse. Perspektywa terapeuty. [wydano w Psychiatrii po Dyplomie],
 2. Anna Depukat, Aleksandra Wieczorek : Miejsce pacjentów z głębokimi zaburzeniami osobowości w systemie opieki psychiatrycznej - grupa „no option”. Studium przypadków pacjentek objętych leczeniem na oddziałach ogólnopsychiatrycznych oraz pacjentki korzystającej z leczenia specjalistycznego. [wydano w Medycynie Praktycznej – nr 2/2018]
 3. Anna Depukat - Opis systemu leczenia psychiatrycznego w Danii, [wydano w Studies in Logic, Grammar and Rhetoric]
 4. Lek. Anna Depukat, Mgr Marta Byrgiel, Mgr Robert Szaraniec, [wydano w Psychiatrii po Dyplomie] Dlaczego planowana reforma psychiatrii wywołuje tak wiele kontrowersji?
 5. Marta Hat , Piotr Błądziński, Aleksandra Arciszewska, Artur Kochański, Andrzej Cechnicki, Porównanie opinii lekarzy podstawowej opieki zdrowotnej i psychiatrów o psychiatrii i psychiatrach, do Postępów Psychiatrii i Neurologii]

6. Marta Hat, Piotr Błądziński, Aleksandra Arciszewska, Artur Kocharński, Andrzej Cechnicki, Postawy lekarzy podstawowej opieki zdrowotnej wobec pacjentów chorujących psychicznie w Polsce, do [Psychiatrii Polskiej]
7. Łukasz Cichocki, Aleksandra Wieczorek, Marta Hat, Katarzyna Pragnący, Anna Depukat, Trauma a zdrowie psychiczne - Antoni Kępiński in memoriam. [wydano w Zeszytach Pracy Socjalnej]
8. Łukasz Cichocki, Aleksandra Arciszewska, Piotr Błądziński, Marta Hat, Aneta, Kalisz, Andrzej Cechnicki, Różnice w subiektywnej jakości życia osób z diagnozą schizofrenii pomiędzy uczestnikami Warsztatów Terapii Zajęciowej a osobami pracującymi w Zakładzie Pracy Chronionej. [status – przyjęte do druku w Psychiatrii Polskiej]
9. Piotr Błądziński, Marta Hat, Artur Daren, Anna Depukat, Łukasz Cichocki, Krzysztof Wojtasik-Bakalarz, Małgorzata Bryła, Kamila Wronkowicz, Małgorzata Dudek, Małgorzata Prus-Piotrowicz, Magdalena Łukawska, Martyna Kędziora-Wysocka, Aleksandra Woszczenko, Andrzej Cechnicki, Subiektywne przeżywanie sytuacji przyjęcia do szpitala psychiatrycznego z perspektywy pacjentów.
10. Katarzyna Pragnący, mgr Agnieszka Fusińska-Korpiak., Jak rozwiązać konflikt? Narzędzia skutecznej komunikacji w sytuacjach trudnych,[wydano w Medycynie Praktycznej (medycyna rodzinna)]
11. Krzysztof Walczewski, Marta Janiszewska, Paweł Smyk, Jaskinia Polifema, opublikowane na stronach Szpitala]
12. Katarzyna Pragnący – praca doktorska - Ocena zmiany poczucia sprawczości uczestników badania. Skuteczność warsztatów.
13. Anna Depukat - praca doktorska pt: Optymalizacja modelu organizacji świadczeń psychiatrycznych dla województwa.- współpraca: promotor:prof. dr hab. Joanna Rosińczuk, Uniwersytet Medyczny im. Piastów Śląskich we Wrocławiu,

– Badania i publikacje bieżące:

1. Aleksandra Wieczorek, Ewa Niezgodą, Anna Depukat, (koordynacja etapu pracy) - Badanie efektywności leczenia w OLZON. Opis modelu. -współpraca dr Strus (Uniwersytet Kardynała Stefana Wyszyńskiego)
2. Aleksandra Wieczorek - Walidacja narzędzi psychometrycznych służących ocenie objawów osobowości borderline”. -współpraca z: Instytutem Psychiatrii i Neurologii - Piotr Grzegorzewski, -Miejsce OLZON, W realizacji badania biorą udział lekarze rezydenci.
3. Andrzej Marycz, Łukasz Cichocki -Zdrowienie pacjentów z diagnozą schizofrenii w trakcie leczenia w Dziennym Oddziale Rehabilitacyjnym
4. Anna Depukat - Cykl artykułów. Opis systemów leczenia psychiatrycznego w Japonii, Hiszpanii i we Włoszech. -Współpraca dr Iwona Mazur Uniwersytet Medyczny im. Piastów Śląskich we Wrocławiu
5. Katarzyna Pragnący, Marta Hat, prof. Maria Olszowska (Szpital JP II + Instytut Kardiologii CM UJ) - „Wpływ nadużywania alkoholu na funkcję skurczową lewej komory oraz wybrane markery stanu zapalnego, hemostazy i funkcji śródbłonna”,
6. Katarzyna Pragnący - ocena zmiany poczucia sprawczości uczestników badania. Skuteczność warsztatów.
7. Katarzyna Pragnący - Badanie motywacji do leczenia u osób uzależnionych od substancji psychoaktywnych kwalifikowanych bądź leczących się w oddziale podwójnych diagnoz.
8. Katarzyna Pragnący, Jacek Legierski - Badanie skuteczności 12 tygodniowych warsztatów terapeutycznych w nurcie CBT dotyczących radzenia sobie ze złością (częstotliwość warsztatów 1xtydz.).
9. Marta Hat, Wojciech Datka (CMUJ) - Analiza głosu pacjentów w kontekście CHAD
10. Marta Hat, Andrzej Cechnicki (CMUJ) - Postawy personelu medycznego wobec chorych psychicznie, psychiatrii i leczenia psychiatrycznego w Polsce.
11. Anna Depukat. Jakub Bil (KA), Analiza zdarzeń niepożądanych w szpitalu w kontekście czynników wpływających na poprawę bezpieczeństwa.
12. Ewa Jelonek - badanie o przymusie w szpitalu. [Zebrane dane z pierwszego punktu pomiarowego].
13. Łukasz Cichocki, Aleksandra Wieczorek, Agnieszka Fusińska – artykuł dot. projektu Kontakt w leczeniu. zakończone, analiza danych

14. Łukasz Cichocki, Maciej Karbownik – Nowe technologie a zdrowie psychiczne
15. Anna Manowska i wsp. książka „Inny” we współpracy z Akademią Ingatianum
16. Projekt VR Agnieszka Fusińska w ramach partnerstwa prywatno – publicznego
17. Projekt z Instytutem Psychologii Stosowanej UJ „Psychofizjologiczne korelaty bólu psychicznego”
18. Mikrobiologia - współpraca z Katedrą Mikrobiologii CM UJ, - pasożyty i biomy, Paweł Smyk rozpoczęcie 2019]

Dane teleadresowe

<i>Adres korespondencyjny:</i>	ul. dr. J. Babińskiego 29, 30-393 Kraków
<i>Telefony:</i>	Sekretariat: 12 652-43-47 Izba Przyjęć: 12 652-43-21 Faks: 12 262-13-35
<i>Adres e-mail:</i>	biuro@babinski.pl
<i>Strona internetowa:</i>	www.babinski.pl

Kadra kierownicza

Dyrektor: Stanisław Kracik

Zastępca Dyrektora ds. Lecznictwa – Anna Depukat – specjalista psychiatra

Przełożona Pielęgniarek – mgr Ewa Jelonek

Główny Księgowy – Julitta Liszka-Noworyta

Kierownik Działu Kadr – Małgorzata Folda

Rzecznik Praw Pacjenta Szpitala Psychiatrycznego – Małgorzata Koziel



Szpital Specjalistyczny im. J. Dietla w Krakowie

Misja szpitala:

„Na pierwszym miejscu pacjent. Pracujemy całą dobę, aby w razie potrzeby zapewnić każdemu pacjentowi szybkie diagnozowanie poparte doświadczeniem personelu medycznego”



Szpital Specjalistyczny im. J. Dietla

Ogólne informacje o działalności jednostki

Szpital Specjalistyczny im. J. Dietla w ramach działalności podstawowej udziela świadczeń szpitalnych oraz świadczeń w zakresie ambulatoryjnej opieki specjalistycznej. Szpital został zakwalifikowany do systemu podstawowego szpitalnego zabezpieczenia świadczeń opieki zdrowotnych tzw. sieci szpitali. W swojej strukturze posiada Oddziały: Chorób Wewnętrznych i Alergologii (Oddział Kliniczny), Chorób Wewnętrznych i Gastroenterologii, Chorób Wewnętrznych, Metabolicznych i Geriatrii współpracujące ściśle z pozostałymi oddziałami takimi jak Oddziały: Kardiologii wraz z Oddziałem Intensywnego Nadzoru Kardiologicznego, Neurologii wraz z Pododdziałem Udarowym oraz dwa Oddziały Reumatologii i Rehabilitacji, w tym również Pododdział Rehabilitacji Neurologicznej. W kwietniu 2013 roku uruchomiono Oddział Ortopedii oraz blok operacyjny. Dostęp do specjalistycznego poradnictwa, poprzez poradnie specjalistyczne takie jak poradnia: alergologiczna, diabetologiczna, endokrynologiczna, kardiologiczna, gastroenterologiczna, geriatryczna, hematologiczna, neurologiczna, reumatologiczna, immunologiczna, chirurgiczno-ortopedyczna i leczenia bólu umożliwia kontynuację terapii w ramach leczenia ambulatoryjnego.

Przyjęta w Szpitalu struktura organizacyjna pozwala na pełną diagnozę stanu zdrowia pacjenta oraz zorganizowanie kompleksowej i profesjonalnej opieki medycznej przy zachowaniu ciągłości stosowanego leczenia w jednym podmiocie leczniczym. Łączna liczba 409 łóżek pozwala na hospitalizację ok. 14500 pacjentów rocznie. Liczba udzielanych ambulatoryjnych porad specjalistycznych to 82 tys., w tym ok. 3,5 tys. porad udzielonych w Centralnej Izbie Przyjęć i 1 tys. w Ambulatorium Ogólnym w skali roku. Corocznie wykonywanych jest ok 2000 zabiegów w zakresie ortopedii i neurochirurgii kręgosłupa. Ośrodki rehabilitacji Małopolskiego Centrum Reumatologii, Immunologii i Rehabilitacji Szpitala świadczą również szeroki wachlarz usług z zakresu rehabilitacji leczniczej: ponad 2500 pacjentów rocznie leczonych w dziennych oddziałach rehabilitacji oraz ok. 650 pacjentów leczonych w stacjonarnych oddziałach rehabilitacji ogólnoustrojowej, uwzględniając również rehabilitację neurologiczną.

W ramach rehabilitacji ambulatoryjnej Szpital wykonuje średnio rocznie ok. 340 tys. zabiegów. Ośrodki rehabilitacji wykonują zabiegi rehabilitacyjne na rzecz pacjentów w ramach opieki dziennej (200 tys.) oraz pacjentów hospitalizowanych w oddziałach stacjonarnych Szpitala – 140 tys. zabiegów.

Szpital współpracuje między innymi z Collegium Medium Uniwersytetu Jagiellońskiego. Na bazie I Oddziału Chorób Wewnętrznych i Alergologii funkcjonuje Katedra i Klinika Chorób Wewnętrznych i Medycyny Wsi wraz z Zakładem Medycyny Wsi CM UJ, zajmująca się współpracą w zakresie kształcenia młodej kadry medycznej,

prowadzeniem badań naukowych, udziałem w międzynarodowych i krajowych programach badawczych z zakresu chorób alergologicznych, kardiologicznych oraz miażdżycy.

Również poza działalnością medyczną podstawową, Szpital Specjalistyczny im. J. Dietla prężnie rozwija działalność rehabilitacyjną, szczególnie w zakresie schorzeń reumatologicznych i innych schorzeń narządu ruchu. Małopolskie Centrum Reumatologii, Immunologii i Rehabilitacji posiada w swojej strukturze 2 oddziały reumatologii (łącznie 80 łóżek), skupiając tym samym największe zasoby w dziedzinie reumatologii w Małopolsce.

W zakresie wysokospecjalistycznej działalności medycznej Centrum prowadzi terapie lekami najnowszej generacji w ramach programów lekowych finansowanych przez NFZ dla pacjentów reumatologicznych.

W grudniu 2007 r. uruchomiono Ośrodek Krioterapii Ogólnoustrojowej, umożliwiający leczenie z zastosowaniem technologii leczenia niskimi temperaturami z wykorzystaniem bezazotowej komory krioterapeutycznej. Możliwość terapii zimnem w szczególności dla pacjentów reumatologicznych lub z innymi schorzeniami narządu ruchu, stanowi kolejny, duży krok w rozwoju lecznictwa dla jednostki.

W kwietniu 2013 roku otworzono Oddział Ortopedii w ramach istniejącego Małopolskiego Centrum Reumatologii, Immunologii i Rehabilitacji. Nowo uruchomiony oddział umożliwia leczenie pacjentów w zakresie ortopedii reumatologicznej i neurochirurgii kręgosłupa oraz zapewnia szeroką diagnostykę schorzeń narządu ruchu.



Szpital Specjalistyczny im. J. Dietla

Historia

Szpital Specjalistyczny im. Józefa Dietla położony jest w samym sercu Krakowa, nieopodal Rynku Głównego, w zabytkowym gmachu przy ulicy Skarbowej 1. Budynek, zaprojektowany przez wybitnego architekta, profesora Wacława Krzyżanowskiego, wzniesiony w latach 1921-1925, został na potrzeby szpitala rozbudowany od strony ulicy Dolnych Młynów. Ta nowsza część narodziła się w krakowskim Biurze Projektów Służby Zdrowia. Szpital otwarto jesienią 1981 roku i nazwano imieniem doktora Józefa Dietla, wybitnego lekarza praktyka, uczonego, a także pierwszego prezydenta samorządowego Krakowa, wielkiego patrioty.

Był jak na tamte czasy dość nowoczesny. Początkowo funkcjonował w strukturze Zespołu Opieki Zdrowotnej, dyrektorami zaś byli: dr Andrzej Wiśniewski i dr Zofia Kulig, stanowisko lekarza naczelnego szpitala objął nieżyjący już dr med. Józef Kusionowicz. W 1985 roku funkcję tę przejął dr med. Andrzej Kosiniak-Kamysz.

Szpital wydzielono ze struktury ZOZ-u w czerwcu 1991 roku. Pierwszym dyrektorem w drodze konkursu został dr med. Andrzej Kosiniak-Kamysz, a jego zastępcą mgr Jadwiga Hospodarewska, którą po pół roku zastąpiła mgr Elwira Jackowska. Obecnie Zastępcami Dyrektora są: mgr Barbara Kamysz – ds. planowania i marketingu, dr n. o zdr. Marcin Mikos – ds. administracyjnych oraz mgr Joanna Buczakowska-Brańka - ds. finansowych/ Główny Księgowy. Współorganizatorami szpitala byli: dr med. Janusz Maciejewicz, nieżyjący już dr med. Bogusław Pająk, dr WF Wacław Adamczyk oraz panie Teresa Bigaj i Barbara Kościńska, wówczas pełniące obowiązki kierownika sekcji gospodarczej. Wszyscy pracownicy, bez względu na wykształcenie czy zajmowane stanowisko, realizując swoje wyobrażenia o nowoczesnym szpitalu, sami przygotowywali nie tylko oddziały dla przyszłych pacjentów, ale nawet porządkowali otoczenie wokół gmachu. Do aranżacji wnętrz przyczynili się studenci Akademii Sztuk Pięknych, którzy w ramach ćwiczeń na uczelni stworzyli ciekawe projekty poszczególnych pomieszczeń. Jako pierwsze powstały Oddział Kardiologii i Neurologii oraz Dział Rehabilitacji, a po nich – I i II Oddział Wewnętrzny oraz Oddział Reumatologii.

Ordynatorem i organizatorem Oddziału Kardiologii z Intensywną Opieką Medyczną od samego początku był dr med. Janusz Maciejewicz. Organizatorem i pierwszym ordynatorem Oddziału Neurologii był dr med. Bogusław Pająk, a od czasu jego śmierci funkcję tę pełnił dr med. Jacek Huczyński.

Dział Rehabilitacji od podstaw organizował dr WF Wacław Adamczyk. I Oddział Chorób Wewnętrznych został przeniesiony ze Szpitala oo. Bonifratrów, a ordynatorem był prof. dr hab. Henryk Gaertner. Jego zastępcą był nieżyjący już dr Bogusław Mally, w późniejszym okresie również dr Andrzej Kosiniak-Kamysz.

W grudniu 1983 roku władze Akademii Medycznej, Miasta Krakowa i Ministerstwa Zdrowia podpisały umowę o powołaniu w szpitalu – na bazie I Oddziału Wewnętrznego – Katedry i Kliniki Chorób Wewnętrznych i Medycyny Wsi, a jej kierownikiem został prof. Henryk Gaertner, który pełnił tę funkcję do 1992 roku. Od 1993 roku kierownikiem Katedry i Kliniki Chorób Wewnętrznych i Medycyny Wsi oraz ordynatorem I Oddziału Chorób Wewnętrznych została prof. dr hab. Teresa Adamek-Guzik. Obecnie funkcję ordynatora pełni prof. dr hab. Tomasz Guzik. Stanowisko ordynatora II Oddziału Chorób Wewnętrznych objął dr med. Józef Kusionowicz, który był jednocześnie lekarzem naczelnym szpitala. Od 1989 roku ordynatorem tego oddziału jest dr med. Anna Gudowska-Nitka.

Oddział Reumatologii, istniejący już od 1968 roku, był przenoszony ze szpitala w Witkowicach do Szpitala im. G. Narutowicza zanim umiejscowiono go w Szpitalu Specjalistycznym im. J. Dietla. Funkcję ordynatora Oddziału Reumatologii pełniła tu do 1995 roku doc. dr hab. Alicja Barwik-Schramm. W latach 1996-2011 ordynatorem Oddziału Reumatologii był dr med. Antoni Skura. Od 2011 roku funkcję tę pełni dr n. med. Bogdan Batko. W 1992 roku przyłączono do szpitala Wojewódzką Przychodnię Reumatologiczną, którą kierował ordynator Oddziału Reumatologii. Organizacją Centralnego Laboratorium Diagnostycznego zajmowali się kolejno jego kierownicy: dr Ludwika Gaertner, mgr Janina Gorzkowska, mgr Halina Skołyszewska i obecnie – mgr Alicja Baran. Wraz z utworzeniem Małopolskiego Centrum Reumatologii, Immunologii i Rehabilitacji, utworzona została Pracownia Immunologiczna, wykonująca badania z zakresu specyficznej dla reumatologii diagnostyki immunologicznej. Organizacją i prowadzeniem Zakładu Diagnostyki Obrazowej zajmowali się w kolejności lek. med. Magdalena Dąbrowska, lek. med. Elżbieta Szarpak-Sobańska i obecnie – lek. med. Jan Czyżowski.

III Oddział Chorób Wewnętrznych wydzielono z I Oddziału Chorób Wewnętrznych w marcu 1987 roku, a jego ordynatorem od początku był dr med. Andrzej Kosiniak-Kamysz, równocześnie pełniący funkcje lekarza naczelnego i dyrektora szpitala. W skład oddziału wchodzi Pracownia Endoskopii Przewodu Pokarmowego, której organizatorem i pierwszym kierownikiem mianowano dr med. Andrzeja Kosiniaka-Kamysza. Obecnie funkcję tę pełni lek. med. Janusz Komorowski.

W czasie sprawowania funkcji państwowych przez dr med. Andrzeja Kosiniaka-Kamysza obowiązki ordynatora III Oddziału Wewnętrznego i lekarza naczelnego szpitala pełniła lek. med. Róża Karłowska, a jej zastępcą na tym stanowisku była lek. med. Elżbieta Woźniak.

Wraz z reformą systemu opieki zdrowotnej i utworzeniem Kas Chorych dokonano zmian w strukturze organizacyjnej zakładu tworząc odrębną jednostkę – Przychodnię Przyszpitalną z poradniami specjalistycznymi oraz utworzono Sekcję Planowania, Analiz Ekonomicznych i Marketingu, gdzie do czasu uzyskania nominacji na stanowisko zastępcy Dyrektora, funkcję kierownika pełniła mgr Barbara Kamysz. Obecnie funkcję tą pełni mgr Anna Rymarczyk

W październiku 2005 roku, na mocy Uchwały Sejmiku Województwa Małopolskiego, Krakowski Szpital Reumatologii i Rehabilitacji został włączony w strukturę Szpitala Specjalistycznego im. J. Dietla. Na bazie przyłączonych komórek organizacyjnych utworzono Małopolskie Centrum Reumatologii, Immunologii i Rehabilitacji, w skład którego weszły: Wojewódzka Poradnia Reumatologiczna mieszcząca się przy ul. Batorego 3, Poradnia Reumatologiczna mieszcząca się przy Al. Focha 33, Oddziały Reumatologii i Rehabilitacji Stacjonarnej oraz Ośrodek Rehabilitacji Diennej mieszczące się przy ul. Skarbowej 1 i Al. Focha 33.

W kwietniu 2013 roku w skład MCRIIR wszedł również Oddział Ortopedii oraz poradnia chirurgiczno-ortopedyczna i poradnia leczenia bólu mieszczące się przy Al. Focha 33.

Oddziały

Kod resortowy	Nazwa komórki	Liczba łóżek	Telefon
4900	Centralna Izba Przyjęć ul. Skarbowa 1		12 68-76-205
4000	I Oddział Chorób Wewnętrznych i Alergologii (kliniczny) ul. Skarbowa 1	37	12 68-76-210
4010	Pododdział Alergologii ul. Skarbowa 1	13	
4000	II Oddział Chorób Wewnętrznych i Gastroenterologii ul. Skarbowa 1	48	12 68-76-220
4050	Pododdział Gastroenterologii ul. Skarbowa 1	9	
4000	III Oddział Chorób Wewnętrznych, Metabolicznych i Geriatrii ul. Skarbowa 1	47	12 68-76-230
4060	Pododdział Geriatrii ul. Skarbowa 1	12	
4100	Oddział Kardiologii ul. Skarbowa 1	31	12 68-76-240
4106	Oddział Intensywnego Nadzoru Kardiologicznego ul. Skarbowa 1	8	
4220	Oddział Neurologii ul. Skarbowa 1	19	12 68-76-250
4222	Pododdział Udarowy ul. Skarbowa 1	19	
4280	Oddział Reumatologii ul. Skarbowa 1	47	12 68-76-260
4300	Oddział Rehabilitacji ul. Skarbowa 1	12	12 68-76-260
4306	Pododdział Rehabilitacji Neurologicznej ul. Skarbowa 1	7	
4280	Oddział Reumatologii al. Focha 33	33	12 68-76-420
4300	Oddział Rehabilitacji al. Focha 33	38	12 68-76-420
4580	Oddział Ortopedii al. Focha 33	22	12 68-76-500
4260	Oddział Anestezjologii al. Focha 33	2	12 68-76-512
4910	Blok Operacyjny al. Focha 33		

Poradnie

Kod resortowy	Nazwa komórki	Telefon	
0016	Ambulatorium Ogólne (nocna i świąteczna opieka zdrowotna) al. Focha 33	12 68-76-460 12 68-76-461	
1010	Poradnia Alergologiczna al. Focha 33		
1580	Poradnia Chirurgiczno-Ortopedyczna al. Focha 33		
1020	Poradnia Diabetologiczna al. Focha 33		
1030	Poradnia Endokrynologiczna al. Focha 33		
1050	Poradnia Gastroenterologiczna al. Focha 33		
1060	Poradnia Geriatryczna al. Focha 33		
1070	Poradnia Hematologiczna al. Focha 33		
1100	Poradnia Kardiologiczna al. Focha 33		
1222	Poradnia Leczenia Bólu al. Focha 33		
1220	Poradnia Neurologiczna al. Focha 33		
1300	Poradnia Rehabilitacyjna al. Focha 33		
1280	Poradnia Reumatologiczna al. Focha 33		
1080	Poradnia Immunologiczna ul. Batorego 3		12 63-37-976
1280	Poradnia Reumatologiczna ul. Batorego 3		

Rehabilitacja ambulatoryjna

Kod resortowy	Nazwa komórki	Telefon
2300	Ośrodek Rehabilitacji Diennej ul. Skarbowa 1	12 68-76-280
1310	Dział Fizjoterapii ul. Skarbowa 1	
2300	Ośrodek Rehabilitacji Diennej al. Focha 33	12 68-76-454
1310	Dział Fizjoterapii al. Focha 33	12 68-76-453
	Krioterapia	12 68-76-452

Zakłady, pracownie i inne komórki pomocnicze

Kod resortowy	Nazwa komórki	Telefon
	Zakład Diagnostyki Laboratoryjnej	
7100	Pracownia Diagnostyki Immunologicznej ul. Skarbowa 1	12 68-76-302 12 68-76-306
7100	Pracownie Diagnostyczne ul. Skarbowa 1	
7100	Pracownia Diagnostyczna al. Focha 33	
7130	Pracownia Serologii	
	Zakład Diagnostyki Obrazowej - rejestracja	12 68-76-310
7244	Pracownia Densytometrii ul. Skarbowa 1	12 68-76-310
7240	Pracownia RTG ul. Skarbowa 1	
7210	Pracownia USG ul. Skarbowa 1	
7220	Pracownia Tomografii Komputerowej ul. Skarbowa 1	12 68-76-311
7250	Pracownia Rezonansu Magnetycznego al. Focha 33	12 68-76-419
7240	Pracownia RTG al. Focha 33	12 68-76-415
7210	Pracownia USG al. Focha 33	12 68-76-419
7998	Pracownia Neurofizjologii ul. Skarbowa 1	12 68-76-324
7998	Pracownia EKG ul. Skarbowa 1, al. Focha 33	12 68-76-321
7910	Pracownia Endoskopii Przewodu Pokarmowego ul. Skarbowa 1	12 68-76-319 12 68-76-320
7998	Pracownia Prób Czynnościowych Narządu Krążenia, Hemodynamiki i Echokardiografii ul. Skarbowa 1, al. Focha 33	12 68-76-323
7998	Pracownia Spirometrii ul. Skarbowa 1, al. Focha 33	12 68-76-325
4920	Apteka ul. Skarbowa 4	12 68-76-353

W grudniu 2013 zakupiono Rezonans Magnetyczny w projekcie pn.: „Zakup specjalistycznego sprzętu medycznego wraz z adaptacją pomieszczeń oraz wyposażenia dla Szpitala Specjalistycznego im. J. Dietla w Krakowie”, projekt współfinansowany przez Unię Europejską w ramach Małopolskiego Regionalnego Programu Operacyjnego na lata 2007-2013. Dyrekcja Szpitala nieustannie działa na rzecz poprawy bezpieczeństwa i jakości udzielanych świadczeń realizując inwestycje i zakupy w tym zakresie. W 2019 roku rozpoczęto realizację I etapu zadania pn. „Poprawa jakości świadczonych usług zdrowotnych i bezpieczeństwa pacjentów Szpitala im. J. Dietla w Krakowie przy



Rezonans magnetyczny

ul. Skarbowej 1”. Program będzie obejmował modernizację pomieszczeń 5 oddziałów, poprawę bezpieczeństwa przeciwpożarowego i zakupy urządzeń i sprzętu podnoszącego standard opieki nad pacjentem. W 2016 roku zakupiono aparaturę medyczną do telemetrii, w 2017 zakupiono cyfrowy ultrasonograf z kolorowym Dopplerem ciągłym, śródoperacyjny aparat rentgenowski z ramieniem C oraz 9-cio osobowy ambulans sanitarny.

Sukcesy, nagrody i wyróżnienia (2014-2017)

- wrzesień 2017 rok – uzyskanie certyfikatu jakości Centrum Monitorowania Jakości w Ochronie Zdrowia,
- luty 2014 rok – pozytywna ocena w spełnianiu norm ISO 9001:2008, w lutym 2016 roku po przeprowadzeniu audytu recertyfikującego ISO Szpital uzyskał aktualizację certyfikatu na lata 2016-2019.
- styczeń 2014 rok – wyróżnienie dla Lekarza Roku 2013 dla dr n. med. Andrzeja Kosiniaka-Kamysz *Lekarz Roku w kategorii Lekarz specjalista*,
- styczeń 2014 rok – wyróżnienie dla Zespołu Przychodni Specjalistycznych Szpitala,

Członkostwo w stowarzyszeniach

- Polska Sieć Szpitali Promujących Zdrowie,
- Małopolski Związek Pracodawców Ochrony Zdrowia.

Sale konferencyjne

sala konferencyjna w Ośrodku Recepcyjno-Szkoleniowym, ul. Kapelanka 60.	ok.80 osób	Osoba kontaktowa: Marian Jasiński – Kierownik Ośrodka Recepcyjno-Szkoleniowego, tel. 12 26 61 285
Sala konferencyjno-szkoleniowa przy al. Focha 33	ok. 50 osób	Kancelaria Dyrekcji Szpitala tel. 12 68 76 330

Promocja zdrowia

Szpital należy do Małopolskiej Sieci Szpitali Promujących Zdrowie. Za promocję zdrowia w jednostce odpowiada Sekcja ds. Planowania, Analiz Ekonomicznych i Marketingu tel. 12 68-76-346, 12 68-76-347.

Zespoły zadaniowe / komisje działające w jednostce

- Zespół ds. Jakości,
- Zespół ds. Medycznych,
- Zespół i Komitet Kontroli Zakażeń Szpitalnych,
- Komitet Terapeutyczny,
- Zespół ds. Etyki,
- Zespół ds. Dydaktyki,
- Zespół ds. Oceny Przyjęć.

Projekty naukowe i badawcze

- Badania kliniczne nad lekami,
- Projekt pt. „Immune mechanisms of hypertension and vascular dysfunction – the search for New anti – hypertensive strategies”.

Dane teleadresowe

<i>Adres korespondencyjny:</i>	ul. Skarbowa 4, 31-121 Kraków
<i>Telefony:</i>	Centrala: 12 68-76-200 Sekretariat: 12 68-76-330, Faks: 12 68-76-331
<i>Adres e-mail:</i>	szpital@diatl.krakow.pl
<i>Strona internetowa:</i>	www.diatl.krakow.pl

Kadra kierownicza

Dyrektor: Andrzej Kosiniak-Kamysz

Zastępca Dyrektora ds. Planowania i Marketingu – Barbara Kamysz

Zastępca Dyrektora ds. Administracyjnych – Marcin Mikos

Zastępca Dyrektora ds. Finansowych / Główny Księgowy – Joanna Buczakowska-Brańka

Przełożona Pielęgniarek – Mirosława Dzikowska

Kierownik Działu Zatrudnienia i Płac – Renata Mickiewicz

Pełnomocnik ds. Praw Pacjenta – Zbigniew Grochowski

Szpital Specjalistyczny im. Jędrzeja Śniadeckiego w Nowym Sączu



Misją Szpitala jest zapewnienie poczucia bezpieczeństwa w zakresie zdrowia psychicznego i fizycznego mieszkańcom województwa małopolskiego oraz wszystkim innym osobom przebywającym na obszarze działania Szpitala, z wykorzystaniem najnowocześniejszych dostępnych metod profilaktyki i promocji zdrowia, leczenia i rehabilitacji. Celem Szpitala jest wykonywanie działalności leczniczej polegającej na udzielaniu świadczeń zdrowotnych oraz promocji zdrowia.

Ogólne informacje o działalności jednostki

Szpital Specjalistyczny im. Jędrzeja Śniadeckiego w Nowym Sączu jest podmiotem leczniczym niebędącym przedsiębiorcą, działającym jako samodzielny publiczny zakład opieki zdrowotnej. Stanowi wyodrębniony organizacyjnie zespół osób i środków majątkowych, utworzony i utrzymywany w celu wykonywania działalności leczniczej polegającej na udzielaniu świadczeń zdrowotnych i promocji zdrowia, a także w celu kształcenia osób przygotowujących się do wykonywania zawodu medycznego i doskonalenia kwalifikacji zawodowych osób już ten zawód wykonujących. Szpital podejmuje działania służące zachowaniu, ratowaniu, przywracaniu i poprawie zdrowia pacjenta. Oferuje usługi medyczne w zakresie: leczenia stacjonarnego, ambulatoryjnej opieki specjalistycznej, diagnostyki medycznej, rehabilitacji. Prowadzi również działalność w zakresie min. wynajmu pomieszczeń, dzierżawy urządzeń, sterylizacji pakietów.

Historia

Historia szpitala w Nowym Sączu datuje się od roku 1829 kiedy przy ul. Jana Długosza wybudowano zakład leczenia powszechnego. Zakład ten u schyłku XIX wieku był już budynkiem zniszczonym, ciasnym i nie spełniającym podstawowych wymogów sanitarnych. Zaplanowany na 40 łóżek mieścił 60, a nawet 80 chorych, co było zbyt małą ilością jak na potrzeby rozwijającego się miasta, którego ludność wzrastała głównie w związku z uruchomieniem Warsztatów Kolejowych oraz ze znacznym ożywieniem ruchu budowlanego i handlu. Aby zaradzić trudnej sytuacji władze podjęły decyzję o budowie szpitala, którą podjęto na początku 1905 roku. W rok później (1906 rok) stanął nowy szpital przy ul. Młyńskiej zaprojektowany na 92 łóżka i posiadający odpowiednie zaplecze.

W nowym szpitalu powołano cztery oddziały: chirurgiczny, wewnętrzny, położniczy i zakaźny. W latach 1933-1934 zakład stale rozbudowywano, ostatecznie uzyskując 40 łóżek zakaźnych i 20 łóżek na potrzeby gruźlicy, a w latach 1936-1939 dobudowano piętrowy budynek administracyjno-gospodarczy.

W 1938 roku otrzymał nazwę Szpitala Powszechnego i był administrowany i finansowany przez władze powiatowe. W 1939 roku szpital posiadał 180 łóżek i odgrywał znaczną rolę w rozwoju sądeckiego leczenia, a podczas okupacji współpracował z ruchem oporu. Pod koniec lata 1949 roku stał się jednostką budżetową i otrzymał nazwę Szpitala Miejskiego, a w roku 1953 imię historycznego patrona Jędrzeja Śniadeckiego. Rozpoczęto remonty, modernizację i reorganizację, po której jednostka posiadała siedem oddziałów. Po przekazaniu przez władze miasta zabytkowego dworku w Dąbrowej koło Nowego Sącza, który zaadaptowano dla potrzeb oddziału gruźliczego, szpital dysponował w 1950 roku 278 łózkami. W tym samym roku rozpoczęto



Szpital Specjalistyczny im. J. Śniadeckiego w Nowym Sączu

rozbudowę skrzydła wzdłuż budynku głównego, w efekcie której uzyskano 170 dodatkowych łóżek, powstał również budynek administracyjny, którego część wykorzystano na pracownię bakteriologiczną.

Rozwój miasta i powiatu w okresie „eksperymentu sądeckiego” (od 1958 roku) przyczynił się do wzrostu zapotrzebowania na usługi szpitalne. W 1969 roku rozpoczęto nowe inwestycje, m.in. budowę 5 - kondygnacyjnego skrzydła budynku głównego oraz wielu pomieszczeń zaplecza szpitalnego: kuchnię, pralnię, kotłownię, centralne ogrzewanie, centralną tlenownię.

W 1975 roku Szpital Miejski otrzymał status Wojewódzkiego Szpitala Zespołowego oraz pełnił również funkcję zakładu opieki zdrowotnej dla własnego obwodu profilaktyczno-leczniczego, w skład którego weszły miasta: Nowy Sącz, Stary Sącz i najpierw 10, a później 11 gmin. Opiekę podstawową sprawowały od 1977 roku trzy miejskie przychodnie, które udzielały również pomocy ludności wiejskiej najbliższych gmin. W 1976 roku szpital posiadał 12 oddziałów: chorób wewnętrznych, chirurgii ogólnej, chirurgii urazowej, ginekologiczno-położniczy, pediatriczny, noworodków, neurologiczny, laryngologiczny, urologiczny, zakaźny, gruźliczy, intensywnej opieki medycznej, a w kolejnych latach powstał oddział intensywnego nadzoru kardiologicznego, chirurgii dziecięcej, stacja dializ z nefrologią. W latach 1976-1989 wzrosła liczba miejsc o 61 łóżek, a oddany do użytku w 1990 roku



Szpital Specjalistyczny im. J. Śniadeckiego w Nowym Sączu

nowy budynek dla oddziału ginekologiczno-położniczego pozwolił na wzrost ilości miejsc do 689.

W kolejnych latach została zakupiona nowa aparatura rentgenowska oraz tomograf komputerowy. Od stycznia 1999 roku Szpital stał się Samodzielnym Publicznym Zakładem Opieki Zdrowotnej im. Jędrzeja Śniadeckiego. Decyzją Rady Polskiej Sieci Szpitali Promujących Zdrowie z dnia 15 marca 2002 roku zakład został przyjęty do Krajowej Sieci Szpitali Promujących Zdrowie. W 2004 roku szpital zmienił nazwę na Szpital Specjalistyczny im. Jędrzeja Śniadeckiego w Nowym Sączu. Szpital jako podmiot leczniczy niebędący przedsiębiorcą, działający w formie

samodzielnego publicznego zakładu opieki zdrowotnej, pokrywa z posiadanych środków i uzyskanych przychodów koszty działalności i reguluje zobowiązania. Wpisany do rejestru Wojewody Małopolskiego oraz Krajowego Rejestru Sądowego. Posiada status jednostki wyposażonej w osobowość prawną. Decyzją Rady Polskiej Sieci Szpitali Promujących Zdrowie z dnia 15 marca 2002 roku. Szpital Specjalistyczny im. J. Śniadeckiego w Nowym Sączu został przyjęty do Krajowej Sieci Szpitali Promujących Zdrowie. Do podstawowych zadań Szpitala Specjalistycznego im. Jędrzeja Śniadeckiego w Nowym Sączu należy podejmowanie działań służących zachowaniu, ratowaniu, przywracaniu i poprawie zdrowia w zakresie działalności stacjonarnej obejmującej podstawową i specjalistyczną opiekę szpitalną oraz dializoterapię, działalności ambulatoryjnej obejmującej specjalistyczną opiekę zdrowotną, psychiatryczną opiekę zdrowotną oraz diagnostykę medyczną i rehabilitację, pomocy doraźnej. Świadczenia zdrowotne udzielane są wyłącznie przez osoby wykonujące zawód medyczny oraz spełniające wymagania zdrowotne określone w odrębnych przepisach. Potrzeby zdrowotne pacjentów zaspokajane są z wykorzystaniem najnowocześniejszych dostępnych metod diagnostycznych i leczniczych. Fachowy i pomocniczy personel Szpitala dokłada wszelkich starań aby jakość i dostępność oferowanych świadczeń medycznych była na jak najwyższym poziomie oraz aby zawsze były respektowane w pełni prawa pacjenta. Obecnie w strukturze W Szpitalu Specjalistycznym im. J. Śniadeckiego w Nowym Sączu funkcjonuje 21 oddziałów szpitalnych, w tym 5 oddziały o profilu onkologicznym, Zespół Poradni Specjalistycznych w skład którego wchodzi 22 poradnie specjalistyczne, Dział Diagnostyki Obrazowej, Medyczne Laboratorium Diagnostyczne, a także Apteka Szpitalna i Ambulatorium Ogólne POZ.

W 2013 roku został oddany Ośrodek Onkologiczny Szpitala Specjalistycznego im. J. Śniadeckiego w Nowym Sączu w skład którego wchodzi następujące oddziały:

➤ ODDZIAŁ HEMATOLOGICZNY

Oddział prowadzi diagnostykę pełnego profilu chorób krwi, wykonuje biopsji i badanie morfologiczne szpiku, trepanobiopsje, badania immunofenotypowe i cytochemiczne.

Posiada aparaturę medyczną:

- cytometr przepływowy
- mikroskop optyczny
- analizatory hematologiczne i biochemiczne.

Oddział diagnozuje i leczy pacjentów onkohematologicznych wymagających chemio i immunochemioterapii. Współpracuje ściśle z Kliniką Hematologii CM UJ w Krakowie, przygotowując chorych do wysokospecjalistycznych procedur terapeutycznych w tym przeszczepów.

Cierpiący na przewlekłe schorzenia krwi mogą korzystać z opieki Poradni Hematologicznej działającej przy Oddziale, gdzie kontynuowane jest leczenie.

➤ ODDZIAŁ ONKOLOGII KLINICZNEJ

Podstawowymi zadaniami Oddziału są:

- diagnostyka i leczenie pacjentów ze schorzeniami nowotworowymi,
- podawanie chemioterapii w warunkach oddziału stacjonarnego i jednodniowego,
- leczenie powikłań po chemioterapii i radioterapii,
- całodobowa opieka pielęgniarska,
- opieka psychologiczna,
- prowadzenie działalności promującej zdrowie i profilaktykę zdrowotną,
- przygotowanie pacjentów do samo opieki i samokontroli w warunkach obronnych.

Ciągłość opieki zapewniona jest poprzez kierowanie pacjentów do leczenia w Poradni Onkologicznej.

➤ ODDZIAŁ GINEKOLOGII ONKOLOGICZNEJ

Przyjmowane są pacjentki zarówno za skierowaniem w celach diagnostycznych jak i leczniczych. Ważnym elementem w leczeniu kobiet jest wczesne rozpoznanie objawów choroby. Wczesna diagnoza powoduje to, iż schorzenie można wykluczyć, a w przypadku rozpoznania całkowicie wyleczyć.

Oddział wyposażony jest w wysokiej jakości sprzęt medyczny umożliwiający diagnostykę i wykonywanie radykalnych zabiegów operacyjnych ginekologicznych i onkologicznych. Posiada możliwość kompleksowego leczenia onkologicznego z chemioterapią i radioterapią.

➤ ODDZIAŁ CHIRURGII ONKOLOGICZNEJ

Zakres operacji wykonywanych w Oddziale obejmuje:

- nowotwory skóry i zmiany skórne „podejrzane” wymagające weryfikacji,
- guzy tkanek miękkich,
- łagodne i złośliwe guzy sutka,
- guzy łagodne i złośliwe tarczycy,
- nowotwory żołądka,
- nowotwory okrężnicy i odbytnicy,
- nowotwory trzustki, wątroby i dróg żółciowych,
- wykonywane są również zabiegi laparoskopowe.

➤ ODDZIAŁ RADIOTERAPII

swoim działaniem obejmuje:

- całodobowa profesjonalna opieka lekarska i pielęgniarska nad pacjentami z schorzeniami nowotworowymi, obejmujące:
 - leczenie paliatywne
 - leczenie radykalne
 - leczenie skojarzone /radio-chemioterapia/
- opieka psychologa

- monitorowanie pacjentów podczas leczenia:
- informowanie pacjenta przed rozpoczęciem leczenia o sposobie działania radioterapii oraz jej potencjalnych skutkach ubocznych;
- pomaganie pacjentowi w podjęciu świadomej zgody na leczenie;
- rejestracja rodzaju powikłań, omówienie z pacjentem planu działania minimalizującego skutki pojawiających się odczynów;
- przekazywanie pacjentowi wskazówek dotyczących pielęgnowania skóry podczas radioterapii;
- w sytuacji występowania zaburzeń odżywiania związanych z brakiem apetytu pacjenta podczas radioterapii opracowanie z rodziną optymalnego programu żywieniowego;
- przeciwdziałanie skutkom xerostomii (suchość w jamie ustnej pojawiająca się pod wpływem naświetlania okolicy ślinianek);
- w sytuacji pojawiających się u pacjenta trudności i bólu podczas polykania dostosowanie diety do możliwości polykania pacjenta lub w sytuacjach bardziej nasilonych dolegliwości podawanie środków znieczulających lub przeciwbólowych (na zlecenie lekarza);
- w sytuacji występujących nudności i wymiotów stosowanie środków przeciwwymiotnych zgodnie ze zleceniem lekarza oraz pomaganie pacjentowi w utrzymaniu higieny osobistej;

➤ ZAKŁAD RADIOTERAPII

Struktura Zakładu:

Modelarnia - jest to miejsce gdzie wykonywane są unieruchomienia, takie jak maski termoplastyczne czy materace próżniowe, które mają na celu zapewnienie powtarzalności ułożenia pacjenta podczas napromieniania na aparacie. W trakcie wykonywania maski termoplastycznej pacjent leży na specjalnym stole, na badaną okolicę nakładany jest ciepły, wilgotny materiał termoplastyczny przypominający siatkę, który dopasowywany jest indywidualnie do kształtu ciała pacjenta. Po wyschnięciu masy otrzymujemy twardą maskę. Materac próżniowy jest to specjalny materac wypełniony granulatem, na którym układany jest pacjent, a następnie za pomocą kompresora stopniowo odsysane jest powietrze, co powoduje zbitcie elementów wypełniających materac w twardą stabilną masę dopasowaną do ciała pacjenta. Poza unieruchomieniami w modelarni wykonuje się indywidualne osłony dla pacjenta, które powstają w trakcie procesu planowania leczenia.

Pracownia Tomografii Komputerowej

Aparat: tomograf komputerowy BRILLANS CT BigBore firmy PHILIPS z symulacją wirtualną LAP CARINA Przeznaczony do lokalizacji zmian nowotworowych, sprawdzenia geometrii pól terapeutycznych oraz kontroli ułożenia pacjenta (wirtualna symulacja). Energia wiązki promieniowania X : do 150 kV Osobami upoważnionymi do obsługi tomografu komputerowego w celach terapeutycznych są wyłącznie technicy elektroradiologii, którzy posiadają ważny certyfikat ochrony radiologicznej pacjenta. Jeżeli wymaga tego specyfika badania to pacjentowi zostaje podany kontrast na zlecenie lekarza za pomocą strzykawki automatycznej Optivantage TM DH firmy Mallinckrodt w celu dokładniejszej oceny badanego obszaru.

Pracownia Symulatora

Przez rozpoczęciem leczenia na aparacie Clinac, pacjent zostaje skierowany na resymulację na aparat Acuity. Tam zostaje sprawdzony plan leczenia, który został wcześniej przygotowany i opracowany przez fizyków medycznych. Resymulację przeprowadza technik elektroradiologii w obecności lekarza prowadzącego, która ma na celu sprawdzenie izocentrum (środek napromienianego obszaru) z planu leczenia. W trakcie resymulacji pacjent układany jest przez technika elektroradiologii w pozycji terapeutycznej (maska lub inne unieruchomienia). W trakcie badania głowica aparatu Acuity obraca się nad stołem i wykonuje zdjęcia rentgenowskie, które następnie są nakładane i porównane z obrazami DRR z planu leczenia. Pod koniec resymulacji na skórze pacjenta zostaje zaznaczone izocentrum, za pomocą markera wodoodpornego w formie

krzyżyków lub małych tatuaży w formie kropek, na podstawie którego pacjent układany jest później na aparacie terapeutycznym w czasie leczenia.

Pracownia Planowania Leczenia

W pracowni planowania leczenia fizycy medyczni przygotowują indywidualnie dla każdego pacjenta plan leczenia w trójwymiarowym systemie planowania Eclipse na podstawie tomografii lokalizacyjnej. Pracownia wyposażona jest w 3 stacje Eclipse firmy Varian v.8.0. Proces planowania leczenia rozpoczyna się po otrzymaniu tomografii, na której lekarz specjalista radioterapii zaznacza organy krytyczne oraz obszary do napromieniania (PTV, CTV, GTV). Fizyk medyczny na podstawie audytu, w którym lekarz podaje dawkę oraz sposób frakcjonowania dobiera energię i geometrię wiązek oraz odpowiednie modyfikatory uzyskując akceptowalny rozkład dawki. Obecnie wykonujemy plany 3D (radykalne i paliatywne) dla wszystkich lokalizacji oraz IMRT dla lokalizacji głowa - szyja oraz miednic.

Pracownia Akceleratorowa I, Pracownia Akceleratorowa II

Zakład Radioterapii dysponuje dwoma przyspieszaczami liniowymi (akceleratorami) firmy Varian Clinac iX emitującymi promieniowanie fotonowe o energiach X6MV oraz X15MV oraz elektronowe o energiach E6MeV, E9MeV, E12MeV, E15MeV, E18MeV, E22MeV. Obydwa przyspieszacze wyposażone są w kolimatory wielolistkowe MLC (Multileaf Colimator) pozwalające realizować terapie konformalne dowolnej lokalizacji oraz terapie IMRT (Intensity Modulated Radiotherapy) w technice *step and shot* oraz *sliding window*. Napromienianie na aparatach Clinac iX odbywa się w specjalnych pomieszczeniach zwanych bunkrami. Pacjent układany jest przez techników na stole w pozycji terapeutycznej zgodnie z planem leczenia sprawdzonego na resymulacji. W trakcie napromieniania pacjent przebywa sam w bunkrze, w którym znajdują się mikrofon, głośnik, kamera. Za pomocą tych urządzeń pacjent jest obserwowany w czasie trwania seansu przez techników. Podczas leczenia przy wyznaczonych frakcjach wykonywana jest kontrola ułożenia pacjenta poprzez zdjęcia portalowe lub CBCT przy użyciu OBI (On-Board Imager). Podczas terapii fizycy medyczni wykonują dozymetrię in vivo przy użyciu diód półprzewodnikowych, której celem jest sprawdzenie zgodności dawki otrzymywanej przez pacjenta w trakcie terapii z dawką zaplanowaną w systemie planowania leczenia. Plany leczenia przygotowane w systemie Eclipse w technice IMRT sprawdzane są przez fizyków medycznych pod względem dozymetrycznym na akceleratorach przy użyciu matrycy wielodetektorowej (tzw. dozymetria pretreatment).

Pracownia Fizyki Medycznej Zakładu Radioterapii – zakres działalności:

- dozymetria wiązek fotonowych oraz elektronowych akceleratorów Varian Clinac Ix
- okresowa kontrola dozymetryczna oraz techniczna akceleratorów
- kontrola procesu symulacji wirtualnej
- kontrola symulatora
- wykonywanie planów leczenia 3D wiązkami zewnętrznymi fotonowymi oraz elektronowymi
- weryfikacja poprawności realizacji radioterapii przy pomocy zdjęć portalowych CBCT, dozymetrii in vivo
- pomiary oraz wprowadzanie danych do systemu planowania leczenia
- przygotowywanie kart napromienienia
- stosowanie techniki IMRT
- administrowanie systemu ARIA oraz archiwum obrazów Zakładu Radioterapii

Wyposażenie Pracowni Fizyki Medycznej:

- 3 stacje planowania leczenia ECLIPSE
- 2 zestawy do dozymetrii in vivo IBA
- 2 dawkomierze Dosemeter 1 firmy IBA
- 2 komory typu Farmer FC65-P

- 2 Komory typu PPC05
- Diody półprzewodnikowe dla wiązek fotonowych oraz elektronowych
- Komory jonizacyjne typu cc13s , cc01
- Dawkomierz Linaccheck firmy oraz QUICK CHECK PTW do kontroli wydajności codziennej akceleratora
- Matryca wielodetektorowa firmy IBA
- Fantom wodny BLUE PHANTOM 2 oraz WP1D z oprogramowaniem Omni Pro Accept
- Fantom płytowy PLEXI
- Źródła kontrolne do komór jonizacyjnych
- Fantom Iso CUBE
- Barometry oraz termometry
- Zestawy RaySafe do kontroli OBI, tomografu oraz symulatora
- Filmy Gafchromic do kontroli MLC

NOWY SZPITALNY ODDZIAŁ RATUNKOWY



Nowy Oddział Ratunkowy

W dniu 30 czerwca 2017 roku odbyło się uroczyste otwarcie rozbudowywanego Szpitalnego Oddziału Ratunkowego sądeckiego szpitala. Głównym celem projektu pn: „Rozbudowa Szpitalnego Oddziału Ratunkowego z wydzieleniem miejsc intensywnej terapii oraz rozbudowa Oddziału Anestezjologii i IT Szpitala Specjalistycznego im. J. Śniadeckiego w Nowym Sączu z doposażeniem” było zwiększenie dostępności i efektywności świadczonych usług medycznych oraz poprawa funkcjonalności Szpitalnego Oddziału Ratunkowego Szpitala Specjalistycznego im. J. Śniadeckiego Nowym Sączu poprzez jego rozbudowę, modernizację i doposażenie. W ramach projektu została wydzielona sala wstępnej intensywnej terapii z trzema stanowiskami.



Nowy Oddział Ratunkowy

NOWY ODDZIAŁ CHOROÓB WEWNĘTRZNYCH

W dniu 1 marca 2018 r. został przekazany do użytku nowo wyremontowany Oddział Chorób Wewnętrznych. Wykonane prace są częścią większego projektu pn.: "Rozwój Szpitala Specjalistycznego im. J. Śniadeckiego w Nowym Sączu poprzez poprawę standardu i jakości usług medycznych". Projekt został złożony w kwietniu ub. r. do dofinansowania w ramach Programu Operacyjnego Województwa Małopolskiego na lata 2014 – 2020. Jest to jeden z etapów projektu, który obejmował prace remontowo-instalacyjne i wykończeniowe, zakup nowego sprzętu oraz aparatury medycznej, mający na celu poprawę komfortu pobytu pacjentów, dostosowanie pomieszczeń do obowiązujących standardów, w tym dostępności dla osób niepełnosprawnych. Warunki, w jakich leczeni będą pacjenci Oddziału Wewnętrznego są komfortowe. Sale są jedno, dwu, albo trzysobowe. Jest też sala intensywnego nadzoru ze znajdującą się przy niej dyżurką pielęgniarek.

Oddział Chorób Wewnętrznych został wyposażony w nowoczesne łóżka, szafki, wózki oraz meble, posiada także nowy sprzęt m.in. USG, EKG, Holter ciśnieniowy, nebulizatory, pompy infuzyjne, spirometr, stymulator zewnętrzny serca, zestaw kardiomonitorów. Koszt robót budowlanych wyniósł ponad 800 tys. zł, a wyposażenie pochłonęło około 400 tys. złotych. Na Oddział Chorób Wewnętrznych trafiają pacjenci z różnymi zdiagnozowanymi schorzeniami. Większość to osoby w starszym wieku. Z powodu wielu schorzeń, na które cierpią wymagają one szerokiej diagnostyki oraz kompleksowego i długotrwałego leczenia. Mijmy nadzieję, iż nasz nowo wyremontowany Oddział, z pewnością im to zapewni.



Nowy Oddział Chorób Wewnętrznych

NOWY ODDZIAŁ CHIRURGII DZIECI

W dniu 25 września 2018 r. został przekazany do użytku nowo wyremontowany Oddział Chirurgii Dzieci. Informujemy, iż modernizacja Oddziału Chirurgii dla Dzieci Szpitala Specjalistycznego im. J. Śniadeckiego w Nowym Sączu to kolejny z etapów Projektu pn.: „**Rozwój Szpitala Specjalistycznego im. J. Śniadeckiego w Nowym Sączu poprzez poprawę standardu i jakości usług medycznych**” w ramach Programu Operacyjnego Województwa Małopolskiego na lata 2014-2020. Zakres zadania obejmował: prace remontowo-budowlane polegające na przebudowie istniejących pomieszczeń z dostosowaniem dla osób niepełnosprawnych, tj. przebudowa ścianek wewnętrznych, rozbiórka okładzin ściennych i ułożenie nowych, malowanie ścian i stropów, ułożenie nowych posadzek, remont instalacji wodno-kanalizacyjnej, elektrycznej, wymiana stolarki drzwiowej, montaż osprzętu sanitarnego i elektrycznego. Przy każdej sali wydzielona została łazienka. Koszt tych prac to **738 tys. zł**. Ponadto oddział został doposażony w dodatkowy sprzęt i aparaturę medyczną na kwotę **ok. 135 tys. zł**, tj. m. in. kardiomonitor, aparat do mierzenia ciśnienia, łóżka oraz fotele dla opiekunów dzieci. Oddział przeniesiono na parter – zajmowany dotychczas przez Oddział Chorób Wewnętrznych.



Nowy Oddział Chirurgii Dzieci

NOWY ODDZIAŁ PEDIATRYCZNY

W dniu 22 lutego 2019 roku odbyło się uroczyste otwarcie Oddziału Pediatrycznego, który jest kolejnym z etapów dużego Projektu pn.: „Rozwój Szpitala Specjalistycznego im. J. Śniadeckiego w Nowym Sączu poprzez poprawę standardu i jakości usług medycznych” w ramach Programu Operacyjnego Województwa Małopolskiego na lata 2014-2020.

Zakres prac obejmował: prace remontowo-budowlane polegające na przebudowie istniejących pomieszczeń z dostosowaniem dla osób niepełnosprawnych, tj. przebudowa ścianek wewnętrznych, rozbiórka okładzin ściennych i ułożenie nowych, malowanie ścian i stropów, ułożenie nowych posadzek, remont instalacji wodno-kanalizacyjnej, elektrycznej, wymiana stolarki drzwiowej, montaż osprzętu sanitarnego i elektrycznego. Po modernizacji Oddział Pediatryczny został rozszerzony o dodatkowy odcinek (pomieszczenia po przeniesieniu Oddziału Chirurgii dla Dzieci). Wydzielono poczekalnię dla pacjentów oraz pomieszczenie na szatnie i pomieszczenie socjalne dla rodziców. Sale zostały wyposażone w łóżka dla rodziców, a przy każdej sali została wydzielona łazienka. Obecnie w oddziale funkcjonuje 40 łóżek dla małych pacjentów.

Całkowity koszt robót budowlanych to ponad 1 800 000 zł. Oddział został również doposażony w dodatkową aparaturę i sprzęt medyczny za prawie 200 000 złotych.

Tak zmienił się oddział:



Nowy Oddział Pediatryczny

Sukcesy, nagrody i wyróżnienia

PERŁA MEDYCyny

Wyróżnienie w Ogólnopolskim Konkursie Medycznym **Perły Medycyny** otrzymał Szpital Specjalistyczny im. J. Śniadeckiego w Nowym Sączu.

Uroczyste ogłoszenie wyników odbyło się w Hotelu Gromada w Warszawie, podczas Wielkiej Gali Medycyny i Mazowieckiej Przedsiębiorczości. Wśród laureatów znalazło się 13 szpitali, wśród których nie zabrakło Naszego Szpitala.



Sieć szpitali szkolących

20 czerwca 2017 r. podpisaliśmy porozumienie w sprawie podjęcia współpracy w zakresie utworzenia Uniwersyteckiej Sieci Szpitali Szkolących. W gronie 11 największych podmiotów leczniczych z Województwa Małopolskiego znalazł się również nasz szpital – Szpital Specjalistyczny im. J. Śniadeckiego w Nowym Sączu. Na podstawie podpisanego porozumienia, w szpitalach działających w ramach sieci, studenci i absolwenci Uniwersytetu Jagiellońskiego - Collegium Medicum odbywają się praktyki i staże studenckie.

Nagroda dla Dyrektora

Na wniosek Prezydenta Miasta Nowego Sącza Ryszarda Nowaka Radni miejscy podjęli decyzję o przyznaniu **Tarczy Herbowej "Zasłużony dla Miasta Nowego Sącza"** dla dyrektora naszego szpitala - Artura Puszko. Najważniejsze inwestycje od 2004 roku, kiedy Artur Puszko objął stanowisko Dyrektora Szpitala:

- Termomodernizacja budynków głównych Szpitala (2005 r.)
- Budowa Szpitalnego Oddziału Ratunkowego (2005 r.)
- Uruchomienie Oddziału Psychiatrii (2005 r.)
- Budowa Ośrodka Onkologicznego wraz z wyposażeniem, w tym Zakładu Radioterapii, Pracowni Cytostatyków, Centralnej Sterylizatorni) (2007 – 2013)
- Przebudowa lądowiska dla helikopterów (2011)
- Budowa zapasowych zbiorników wody (2013)
- Utworzenie Pracowni Endoskopowej (2013)
- Ucyfrowienie szpitala. (2010 – 2016)
- Zakup nowego TK (2013)
- Wymiana agregatów prądu (2015)
- Termomodernizacja Zespołu Poradni Specjalistycznych Al. Wolności (2015)
- Dostosowanie Oddziałów
- Chirurgia Urazowo-Ortopedyczna
- Neurologia z wydzieleniem odcinka „udarowego”
- Anestezjologia i IT
- Chirurgia Ogólna i Naczyniowa
- Internistyczno-Kardiologiczny

Certyfikaty

ISO 9001:2008

Certyfikat oznacza, że szpital działa w oparciu o system zarządzania zgodny z wymaganiami normy ISO 9001:2008 określającej szczegółowe zasady organizacji pracy i świadczenia usług. Zakres obowiązywania normy obejmuje świadczenie usług diagnostycznych oraz opieki leczniczo-pielęgniarskiej dla chorych wymagających leczenia szpitalnego i ambulatoryjnego. W praktyce oznacza to, że szpital jest w stanie zapewnić taki standard usług, który jest zgodny z normą. Z punktu widzenia pacjentów oznacza to nic innego jak opiekę na dobrym poziomie organizacyjnym.



Szpital Specjalistyczny im. J. Śniadeckiego w Nowym Sączu współuczestniczy w ogólnopolskiej kampanii promującej Honorowe Oddawanie Krwi organizowanej w ramach programu polityki zdrowotnej „Zapewnienie samowystarczalności Rzeczypospolitej Polskiej w krew i jej składniki na lata 2015-2020”. Celem akcji jest zwiększenie świadomości społecznej dotyczącej zapotrzebowania na krew oraz zachęcenie Polaków do honorowego oddawania krwi.

Członkostwo w stowarzyszeniach

- Polska Sieć Szpitali Promujących Zdrowie,
- Małopolski Związek Pracodawców Ochrony Zdrowia,
- Uniwersytecka Sieć Szpitali Szkolących.

Sala konferencyjna

konferencyjna	około 25 miejsc	ul. Młyńska 5	Telefon kontaktowy: Sekretariat: 18 443-78-47
---------------	-----------------	---------------	--

Promocja zdrowia

Szpital należy do **Małopolskiej Sieci Szpitali Promujących Zdrowie**.

Zespoły zadaniowe / komisje działające w jednostce

- Komitet Terapeutyczny Szpitala, przewodniczący: Dariusz Lupa, tel. 18 443-88-77,
- Zespół Kontroli Zakażeń Szpitalnych, przewodniczący: Ewa Szczypuła, tel. 18 443-21-23,
- Komisja Sprawująca Nadzór nad Kształceniem Podyplomowym Lekarzy, przewodniczący: Janusz Reimschuessl, tel. 18 442-59-79,
- Zespół ds. Analizowania Przyczyn Zgonów, przewodniczący: Arkadiusz Szczecina, tel. 18 443-88-77,
- Komitet Transfuzjologiczny, przewodniczący: Urszula Kurnyta-Oleksy, tel. 18 443-88-77,
- Zespół ds. postępowania pielęgniarskiego w zakresie edukacji i promocji zdrowia – Anna Migacz, tel. 18 443-88-77
- Zespół ds. Antybiotykoterapii, przewodniczący: Lucja Stec, tel. 18 443-88-77,
- Zespół Oceny Przyjęć, przewodniczący: Bartłomiej Oruba, tel. 18 443-88-77,
- Zespół ds. leczenia żywieniowego, przewodniczący: Robert Gajewski, tel. 18 443 88 77,
- Komisja ds. rozpatrywania skarg pacjentów dot. udzielania świadczeń zdrowotnych przez lekarzy, przewodniczący: Robert Witowski, Tel. 18 443-88-77,
- Zespół Terapeutyczny, Robert Bakalarz, tel. 18 443-88-77.

Oddziały szpitala

Kod resortowy	Nazwa oddziału	Liczba łóżek	Telefon Centrala 18 443-88-77 /nr wew.
4500	Oddział Chirurgii Ogólnej i Naczyniowej	35	865
4580	Oddział Chirurgii Urazowo-Ortopedycznej	42	922
4501	Oddział Chirurgiczny dla Dzieci	12 + 6 foteli dla opiekunów dzieci	835
4220	Oddział Neurologiczny	30 w tym 1 łóżko IOM i 4 łóżka przeznaczone na leczenie udarów	850
4000	Oddział Chorób Wewnętrznych	24 w tym 4 łóżka IOM	974
4000	Oddział Internistyczno-Kardiologiczny	40 w tym 4 łóżka IOK	859
4610	Oddział Otolaryngologiczny	20 w tym 1 łóżka IOM	805
4640	Oddział Urologiczny	16	955
4401	Oddział Pediatryczny	40	848
4270	Oddział Pulmonologii	35	821
4260	Oddział Anestezjologii i Intensywnej Terapii	13	872
4700	Oddział Psychiatryczny	25	890
4450	Oddział Ginekologiczno-Położniczy	48	729
4421	Oddział Neonatologiczny z Intensywną Terapią	20 w tym 3 łóżka IOM	726
4340	Oddział Chorób Zakaźnych (Dąbrowa 1 33-311 Wielogłowy)	15	18 443-21-23
4902	Szpitalny Oddział Ratunkowy	12/obserwacyjne w tym 3 łóżka IOM	512
4070	Oddział Hematologiczny	24 + 2 miejsca pobytu dziennego	664
4242	Oddział Onkologii Klinicznej	19 + 6 miejsc pobytu dziennego	659

Kod resortowy	Nazwa oddziału	Liczba łóżek	Telefon Centrala 18 443-88-77 /nr wew.
4460	Oddział Ginekologii Onkologicznej	28 w tym 3 łóżka IOM	663
4540	Oddział Chirurgii Onkologicznej	28 w tym 3 łóżka IOM	676
4244	Oddział Radioterapii	28	639

Poradnie specjalistyczne szpitala

Kod resortowy	Nazwa poradni / przychodni	Telefon Centrala 18 443-88-77 /nr wew.	Adres* (w przypadku lokalizacji innej niż adres korespondencyjny)
1220	Poradnia Neurologiczna	18 442-56-03	al. Wolności 49
1450	Poradnia Ginekologiczno-Położnicza	18 442-59-88	pl. Kuźnice 1
1070	Poradnia Hematologiczna	18 442-56-99	ul. Młyńska 5
1100	Poradnia Kardiologiczna	18 442-57-41	ul. Młyńska 5
1130	Poradnia Nefrologiczna	18 442-59-75	al. Wolności 49
1280	Poradnia Reumatologiczna	18 442-56-16	al. Wolności 49
1020	Poradnia Diabetologiczna	18 442-56-36	al. Wolności 49
1610	Poradnia Otolaryngologiczna	18 443-56-21	al. Wolności 49
1700	Poradnia Zdrowia Psychicznego	18 442-56-26	al. Wolności 49
1701	Poradnia Zdrowia Psych. dla Dzieci i Młodzieży	Działalność zawieszona	
1405	Poradnia Zaburzeń i Wad Rozwojowych Dzieci	18 442-57-18	pl. Kuźnice 1
1500	Poradnia Chirurgii Ogólnej	18 442-56-16	al. Wolności 49
1580	Poradnia Chirurgii Urazowo-Ortopedycznej	18 442-56-33	al. Wolności 49
1587	Poradnia Preluksacyjna	18 442-56-33	al. Wolności 49
1501	Poradnia Chirurgiczna dla Dzieci	18 442-59-18	al. Wolności 49
1270	Poradnia Pulmonologiczna	18 442-56-09	al. Wolności 49
1540	Poradnia Chirurgii Onkologicznej	18 442-56-31	ul. Młyńska 5
1240	Poradnia Onkologiczna	18 442-56-20	ul. Młyńska 5
1300	Poradnia Rehabilitacyjna	18 442-57-90	ul. Kazimierza Wielkiego 4
1010	Poradnia Alergologiczna	18 442-56-01	al. Wolności 49
1160	Poradnia Medycyny Pracy	Działalność zawieszona	
1310	Pracownia Fizjoterapii Ambulatoryjnej	18 442-57-90	ul. Kazimierza Wielkiego 4
2700	Oddział Dzienny Psychiatryczny	18 442-56-28	al. Wolności 49
1616	Poradnia Logopedyczna	Działalność zawieszona	
1244	Poradnia Radioterapii	18 442-57-84	ul. Młyńska 5

Inne komórki organizacyjne szpitala

Kod resortowy	Nazwa komórki organizacyjnej	Telefon Centrala 18 443-88-77 /nr wew.
Dział Diagnostyki Obrazowej, w tym:		642 , ul. Młyńska 5
7210	Pracownia Ultrasonografii	
7220	Pracownia Tomografii Komputerowej	
7242	Pracownia Mammografii	

Kod resortowy	Nazwa komórki organizacyjnej	Telefon Centrala 18 443-88-77 /nr wew.
7240	Pracownia Rentgenodiagnostyki Ogólnej Nr 1	
7240	Pracownia Rentgenodiagnostyki Ogólnej Nr 4	719, Al. Wolności 49
Medyczne Laboratorium Diagnostyczne, w tym:		
7120	Pracownia Mikrobiologii	894
7100	Pracownia Diagnostyki Laboratoryjnej	866, ul. Młyńska 5 Punkt pobrań badań - 714, ul. Młyńska 5
		Punkt pobrań badań - 766, Al. Wolności 49
7130	Pracownia Serologii Transfuzjologicznej z Bankiem Krwi	914
7150	Pracownia Histopatologii	932
7140	Pracownia Cytologiczna	940
4920	Apteka szpitalna	870
4910	Blok Operacyjny	632
7910	Pracownia Endoskopii	854
3010	Ambulatorium Ogólne Podstawowej Opieki Zdrowotnej	516
7960	Zakład Radioterapii	parter 653, I piętro 769

Dane teleadresowe

<i>Adres korespondencyjny:</i>	ul. Młyńska 10, 33-300 Nowy Sącz
<i>Telefony:</i>	Centrala: 18 443-88-77 Sekretariat: 18 443-78-47 Faks: 18 443-86-01
<i>Adres e-mail:</i>	sns@pro.onet.pl
<i>Strona internetowa:</i>	www.szpitalnowysacz.pl

Kadra kierownicza

Dyrektor: Lidia Zelek

Z-ca Dyrektora ds. Lecznictwa: Waldemar Dutkiewicz

Naczelną Pielęgniarką – Krystyna Nosal

Główny Księgowy – Tomasz Poręba



Szpital Specjalistyczny im. Ludwika Rydygiera w Krakowie sp. z o.o.

Misją Szpitala Specjalistycznego im. Ludwika Rydygiera w Krakowie sp. z o.o. jest kompleksowe i na wysokim poziomie zaspokajanie najbardziej złożonych potrzeb zdrowotnych pacjentów, przy zastosowaniu wysokospecjalistycznych technologii diagnostycznych i leczniczych oraz przy uwzględnieniu wysokiej efektywności wykorzystania posiadanych zasobów kadrowych i rzeczowych.

Ogólne informacje o działalności jednostki

Szpital Specjalistyczny im. Ludwika Rydygiera w Krakowie sp. z o.o. to jeden z największych pod względem posiadanego potencjału szpitali specjalistycznych w Małopolsce.

W strukturze małopolskiego lecznictwa stacjonarnego szpital funkcjonuje od grudnia 1993 roku. Do dnia 30 czerwca 2010 roku jako Wojewódzki Szpital Specjalistyczny im. Ludwika Rydygiera (WSS), a począwszy od dnia 1 lipca 2010 roku jako jednoosobowa spółka Województwa Małopolskiego, która powstała w wyniku przekształcenia Samodzielnego Publicznego Zakładu Opieki Zdrowotnej – Wojewódzkiego Szpitala Specjalistycznego im. L. Rydygiera w Krakowie (WSS). Proces przekształceniowy zainicjowano w 2009 roku w ramach rządowego programu pod nazwą „Wsparcie jednostek samorządu terytorialnego w działaniach stabilizujących system ochrony zdrowia” (tzw. Plan B).

W rejestrze podmiotów wykonujących działalność leczniczą, prowadzonym przez Wojewodę Małopolskiego, Szpital jest wpisany pod nr 000000024512. Zgodnie z § 7 aktu założycielskiego „spółka jest podmiotem leczniczym w rozumieniu ustawy z dnia 15.04.2011 roku o działalności leczniczej, wykonującym działalność leczniczą w sferze użyteczności publicznej”. Spółka utworzyła i prowadzi trzy przedsiębiorstwa pod nazwą: Szpital Specjalistyczny im. Ludwika Rydygiera sp. z o.o. – Lecznictwo Szpitalne; Szpital Specjalistyczny im. Ludwika Rydygiera sp. z o.o. – Lecznictwo Ambulatoryjne; Zakład Opieki Długoterminowej.

Celem statutowym Szpitala jest udzielanie mieszkańcom Województwa Małopolskiego, a także mieszkańcom innych regionów kraju, najwyższej jakości świadczeń zdrowotnych, połączonych z edukacją zdrowotną oraz działaniami w zakresie promocji zdrowia służących zachowaniu, ratowaniu, przywracaniu i poprawie zdrowia.

Obok działalności finansowanej ze środków publicznych (NFZ), Szpital świadczy także usługi odpłatne w postaci świadczeń komercyjnych (konsultacje specjalistyczne, diagnostyka, zabiegi, rehabilitacja oraz usługi towarzyszące), zapewniając kompleksowość świadczonych usług.

Na terenie Szpitala działają oddziały o specjalnościach unikalnych w regionie:

- oddział kliniczny – Chirurgii Szczękowo-Twarzowej,
- oddziały – Ortopedii i Traumatologii Narządu Ruchu, Toksykologii i Chorób Wewnętrznych z Pododdziałem Detoksykacji, Hematologii i Chorób Wewnętrznych z Pododdziałem Dziennym, Chirurgii Plastycznej i Rekonstrukcyjnej, Oddział Oparzeń, w ramach Małopolskiego Centrum Oparzeniowo-Plastycznego, Replantacji Kończyn z Ośrodkiem Terapii Hiperbarycznej, Urazów Wielonarządowych, Ortopedii i Neuroortopedii, Centrum Radioterapii Amethyst, Małopolskie Centrum Macierzyństwa i Medycyny Kobiet.

W ramach funkcjonującego Oddziału Ginekologii i Położnictwa z Ginekologia Onkologiczną otwarto Małopolskie Centrum Macierzyństwa i Medycyny Kobiet świadczące opiekę w zakresie ginekologii, położnictwa oraz neonatologii. Projekt uzyskał nową jakość w zakresie standardu pomieszczeń jak również wyposażenia poszczególnych obszarów opieki nad matką i dzieckiem. W części położniczej przygotowano 3 sale do porodów rodzinnych z zapleczem w postaci w postaci Sali wzmożonego nadzoru po poroadach powikłanych oraz pokojem rodzinnym. Jedną salę porodową wyposażono w wannę do



Małopolskie Centrum Macierzyństwa i Medycyny Kobiet

immersji wodnej, drugą w koło porodowe. Matki z dziećmi przebywać będą w pokojach w systemie rooming-in wyposażonych w podgrzewane stanowiska do pielęgnacji i kąpieli noworodka. Część zabiegowa oddziału dysponuje 2 salami operacyjnymi (do cięć cesarskich oraz fetoskopii) z zapleczem w postaci sali wybudzeń. W oddziale zapewniony będzie stały dostęp do ciągłego monitorowania KTG oraz diagnostyki USG. Każda z sal porodowych oraz sala cięć cesarskich posiada stanowisko do resuscytacji noworodka zapewniające bezpieczeństwo w razie nieprzewidzianych komplikacji z dzieckiem tuż po porodzie. Dodatkowo działa Blok Porodowy, oferujący między innymi porody w znieczuleniu, porody i odwiedziny rodzinne, a także możliwość uczęszczania do szkoły rodzenia. Wyodrębniono również Pracownię Urodynamiki, wykonywane są w niej badanie urodynamiczne, przeznaczone dla pacjentek, u których występuje problem gubienia moczu. Ponadto w szpitalu działają poradnie specjalistyczne i liczne gabinety konsultacyjne o bogatym zapleczu diagnostycznym. Specjalistyczne badania i zabiegi wykonywane są między innymi w: Zakładzie Diagnostyki Obrazowej, Zakładzie Diagnostyki Laboratoryjnej, Zakładzie Rehabilitacji (wyposażony w kriokomorę), Oddziale Dziennym dla Pacjentów ze stwardnieniem rozsianym i po alloplastyce stawów biodrowych i kolanowych, Centrum Zdrowia Psychicznego, Zakładzie Endoskopii, Zakładzie Transfuzjologii. W ramach Zakładu Diagnostyki Laboratoryjnej wykonywane są badania z zakresu analityki ogólnej, chemii klinicznej, hematologii i koagulacji, immunochemii, mikrobiologii, cytologii ginekologicznej, serologii grup krwi.

Na terenie szpitala mieści się także Małopolskie Centrum Rehabilitacji Ręki, gdzie wykonywane są zabiegi z zakresu kinezyterapii (np. ćwiczenia izometryczne), fizykoterapii (np. masaż podwodny – hydropowietrzny), elektrolecznictwa (galwanizacja, jonoforeza), balneologii, hydroterapii, leczenia polem elektromagnetycznym, światłolecznictwa. Ponadto uruchomiono Całodobowe Pogotowie Oparzeniowe w ramach Małopolskiego Centrum Oparzeniowo-Plastycznego, zapewniające specjalistyczną opiekę dla pacjentów. Pacjenci bezpośrednio po oparzeniu mogą uzyskać pierwszą pomoc bez skierowania i niezależnie od rejonizacji. Następnie w zależności od wskazań, zostaną objęci opieką ambulatoryjną w Poradni Leczenia Oparzeń i Ran Przewlekłych/Chirurgii Plastycznej lub hospitalizowani w Oddziale Oparzeń/Chirurgii Plastycznej i Rekonstrukcyjnej. Opieka ta została wzbogacona o możliwość uczestnictwa w terapii hiperbarycznej w pierwszej w Małopolsce komorze hiperbarycznej (Ośrodek Terapii Hiperbarycznej) umożliwiającej leczenie wielu schorzeń nieinwazyjną i bezbolesną metodą za pomocą tlenu.

Komora hiperbaryczna wchodzi w skład Małopolskiego Centrum Oparzeniowo-Plastycznego i Replantacji Kończyn umożliwiając leczenie wielu schorzeń metodą nieinwazyjną i bezbolesną za pomocą tlenu w warunkach podwyższonego ciśnienia. Jest to szansa dla wielu ciężko chorych pacjentów, u których konwencjonalne metody

leczenia nie przyniosły pożądanych efektów lub leczenie to wymaga dodatkowego wzmocnienia z korzyścią dla chorego. Dostępność do zabiegów jest finansowana przez Narodowy Fundusz Zdrowia. Profil pacjentów leczonych w Ośrodku jest różnorodny.



Komora hiperbaryczna Szpitala Specjalistycznego im. Ludwika Rydygiera w Krakowie sp. z o.o.

Wskazania przewlekłe: trudno gojące się rany (m.in. w przebiegu stopy cukrzycowej, pourazowe), niedokrwiennie ubytki skóry oraz przeszczepy skórne, martwica i zapalenie kości odporne na leczenie, popromienne uszkodzenie tkanek i narządów, zapalenie skóry i tkanki podskórnej, inne agresywne zakażenia, owrzodzenie odleżynowe oraz troficzne kończyn dolnych w przebiegu niewydolności żyłnej, zapalenie mostka, stany po replantacji.

Wskazania ostre: zatrucie tlenkiem węgla, methemoglobinemia, oparzenia II'>10% u dzieci, III'>20% u dorosłych, zatorowość powietrzna lub gazowa, choroba dekompresyjna, ostre niedokrwienie tkanek miękkich, urazy mięśniowo-szkieletowe, zespoły zmiążdżeniowe, złamania otwarte, martwicze zakażenia tkanek miękkich (beztlenowe i mieszane), nagła głuchota.

Ośrodek dysponuje 12 osobową komorą ZYRON 12 spełniającą wymogi ECHM. Pacjenci oddychają 100% tlenem w podwyższonym ciśnieniu przez maski do terapii hiperbarycznej lub w specjalnym hełmie w przypadku uszkodzenia okolic żuchwy po radioterapii. Dodatkowo istnieje możliwość prowadzenia terapii u chorych zaintubowanych i wentylowanych mechanicznie. Ośrodek dysponuje respiratorem mechanicznym Oxylog 1000 z możliwością pracy w komorze hiperbarycznej, pompami strzykawkowymi Fresenius Pilote Hiperbaric przystosowanymi do pracy w warunkach podwyższonego ciśnienia, kardiomonitorem BENEVIW, pulsoxymetrem Mosimo RAINBOV SET RAD 57 (możliwość określenia poziomu hemoglobiny tlenkowej), przezskórnym oxymetrem Radiometr TCM 400. W ośrodku świadczeń udziela zespół lekarzy specjalistów anestezjologii i intensywnej terapii oraz medycyny ratunkowej. Wszyscy lekarze ukończyli kurs medycyny nurkowej i hiperbarycznej zgodnie z zaleceniami ECHM/EDTC, dodatkowo kurs z patofizjologii nurkowania. Ponadto w ośrodku świadczeń udziela zespół pielęgniarzek z tytułem magistra pielęgniarstwa, licencjatem pielęgniarstwa oraz specjalizacją z anestezji i intensywnej terapii oraz neonatologiczną. Wszystkie pielęgniarki ukończyły kurs medycyny nurkowej i hiperbarycznej zgodnie z zaleceniami ECHM/EDTC. Komorę obsługuje zespół techników posiadających certyfikaty operatora komory hiperbarycznej. Ośrodek zapewnia opiekę w godzinach popołudniowych i nocnych, w dni powszednie oraz niedziele i święta w ramach realizacji umowy na udzielanie świadczeń zdrowotnych.

W połowie 2019 r. zostanie otwarte Małopolskie Centrum Leczenia i Rehabilitacji Oparzeń oraz Chirurgii Plastycznej i Replantacyjnej wraz z Oddziałem Intensywnej Opieki Medycznej dla Dzieci. W nowej siedzibie MCOP na powierzchni ok. 3 290 m² zwiększona zostanie liczba łóżek szpitalnych. Nowa organizacja opieki zakłada utworzenie 33 łóżek dla dorosłych (14 łóżek + 6 łóżek wzmożonego nadzoru na Oddziale Oparzeń i 13 na Oddziale Chirurgii Plastycznej). W centrum powstanie ponadto specjalistyczne zaplecze do leczenia ciężko oparzonych oraz okaleczonych w wyniku wad



Plac budowy Małopolskiego Centrum Leczenia i Rehabilitacji Oparzeń oraz Chirurgii Plastycznej i Replantacyjnej wraz z Oddziałem Intensywnej opieki medycznej dla Dzieci

wrodzonych lub urazów dzieci. Wspecjalizowana kadra medyczna zaopatrywać będzie mikrochirurgicznie najmłodszych pacjentów m.in. ze skomplikowanymi wadami wrodzonymi ręki i kończyny górnej oraz zapewni leczenie rekonstrukcyjne mikrochirurgiczne, w tym wykonanie zabiegów replantacyjnych w amputacjach kończyn. Zaplecze opieki stacjonarnej dla najmłodszych pacjentów stanowić będzie 14 łóżek na Oddziale Chirurgii Plastycznej Dzieci (9 łóżek + 5 łóżek wzmożonego nadzoru nad dziećmi oparzonymi). Dodatkowo powstanie także Oddział Intensywnej Opieki Medycznej dla dzieci z 4 łózkami. W nowej siedzibie MCOP znajdują się ponadto Blok Operacyjny Oparzeniowo-Plastyczny, Sale zabiegowe, Gabinety Konsultacyjne, Pracownia Fizjoterapii Oparzeń. Integralnym elementem będzie zaplecze administracyjne, socjalne, sanitarne. Centrum wyposażone zostanie w wysokospecjalistyczny sprzęt i aparaturę medyczną.

Historia

Na początku lat siedemdziesiątych ubiegłego wieku, władze miasta Krakowa postanawiają rozbudować sieć zamkniętych placówek medycznych. Wybór pada na Nową Hutę. Licząca wówczas blisko 170 tys. mieszkańców dzielnica dysponuje tylko jednym przeciążonym obiektem tego typu tj. Szpitalem im. Żeromskiego, zwanym Szpitalem „A”. Planowany obiekt otrzymuje roboczą nazwę – Szpital „B”.

10 marca 1972 r. zapada Uchwała Rady Ministrów w sprawie projektowania inwestycji. Firmą mającą stworzyć architektoniczną wizję nowego Szpitala zostaje Biuro Projektów Budownictwa Ogólnego „Miastoprojekt –Kraków”. Autorem projektu Szpitala „B” oraz jego założeń techniczno-ekonomicznych zostaje architekt Władysław Wichman, generalnym projektantem arch. Tadeusz Suwaj. Powstaje monumentalna budowla z piętnastoma kondygnacjami części wysokiej i czterema w części niskiej, na 16 hektarowej powierzchni. Najważniejsza dla Krakowa inwestycja lat siedemdziesiątych.

Budowa zaczyna się 1 grudnia 1975 roku i po pierwszym ruchu koparki BOMBA. Autentyczna bomba lotnicza. Okazuje się że cały teren budowy Szpitala jest nafaszerowany bombami, minami i ładunkami wybuchowymi. Cały teren wymagał więc zabezpieczenia i interwencji saperkiej. Decyzja Prezydenta Miasta Krakowa - przewidywany termin oddania Szpitala do użytku - grudzień 1985 roku.

Realia stanu wojennego znacznie opóźniają budowę. Pierwszym pracownikiem Szpitala „B” zostaje inż. Adam Kubas, który w 1983 roku zostaje powołany na stanowisko Z-cy Dyrektora ds. technicznych Szpitala. Do współuczestnictwa w projektowaniu Oddziałów, tworzenia pierwotnych planów zakupu sprzętu i aparatury medycznej dopraszano (dziś już historyczne nazwiska) ówczesnych konsultantów medycznych reprezentujących różne dziedziny nauk medycznych m.in. Profesorów Juliana Blicharskiego, Zbigniewa Chłapa, Mieczysława Politowskiego, Janinę Markową, Marka Sycha, Jana Sznajda, Stanisława Grochala, Jana Madeja.

1 lipca 1987 roku na stanowisko Dyrektora Szpitala zostaje powołany Andrzej Hydzik (1936 - 2002).

Tworzone są zręby administracji Szpitala. Inwestycja Szpitala „B” nabiera tempa. W 1988 roku zostają powołani pierwsi Ordynatorzy kilku Oddziałów (naturalnie jeszcze w budowie): Dr Barbara Hoszowska – Rehabilitacja, Elżbieta Budzanowska – Dermatologia, Wiesław Piotrowski – Kardiologia, Olgierd Smoleński – Nefrologia, Andrzej Fałek – Otolaryngologia, Ewa Mańko – Neurologia, Zbigniew Piasecki – Urologia, Tadeusz Niedźwiedzki – Ortopedia, Artur Hartwich – Chirurgia Ogólna, Tadeusz Żelazny – Anestezjologia. Szpital zaczyna nabór pracowników medycznych. W większości absolwentów Akademii Medycznej czy szkół pielęgniarskich.

W 1989 roku rozstrzygnięto konkurs na nazwę Szpitala „B”, organizowany przez Gazetę Krakowską. Napłynęło wiele propozycji m.in. Boy-Żeleńskiego, M. Curie-Skłodowskiej, Jana Pawła II, Ludwika Rydygiera. Zbieg okoliczności – organizacja w Krakowie jubileuszowego zjazdu chirurgów polskich w stulecie towarzystwa spowodował, iż Szpital otrzymał nazwę im. L. Rydygiera.

Przypadkowym gościem Zjazdu był wnuk słynnego chirurga Prof. Ludovico Rydygier.

Ludwik Rydygier urodził się w 1850 roku w Dusocinie (pow. Grudziądzki). Studia medyczne ukończył w Berlinie i Grelsfaldzie. Jako pierwszy wykonał resekcję żołądka z powodu owrzodzenia. Wprowadził nową metodę chirurgicznego leczenia choroby wrzodowej żołądka i dwunastnicy za pomocą zespolenia żołądkowo-jelitowego. Zorganizował polską szkołę chirurgiczną na Uniwersytecie Jagiellońskim, a potem Jana Kazimierza we Lwowie. W 1889 roku zwołał polskich chirurgów ze wszystkich zaborów – w nowym wzniesionym właśnie dzięki swym staraniom budynku katedry chirurgii w Krakowie przy ul. Kopernika – i założył Towarzystwo Chirurgów Polskich. Zmarł w 1920 r. Pochowany na Cmentarzu Łyczakowskim we Lwowie.

Rok 1989 staje się przełomowym w dziejach Szpitala. Rusza (pierwsza jaskółka działalności medycznej w Szpitalu) Ośrodek Szybkiej Diagnostyki z Poradnią Kardiologiczną, Pracownią Ultrasonograficzną, RTG, Poradnią Dermatologiczną. Obsadzono wszystkie stanowiska Ordynatorskie i Pielęgniarek Oddziałowych. Odnotowano pełne obsady lekarskie w Oddziałach: chorób wewnętrznych, kardiologii, nefrologii, laryngologii; w trakcie naboru pozostają pozostałe Oddziały oraz całe zaplecze techniczne i usługowe (Kuchnia, Pralnia itp.). Trwa wyposażanie Szpitala w sprzęt i aparaturę medyczną.

W 1992 roku zakończono prace budowlane w pomieszczeniach: Rehabilitacji, Laboratoriach, RTG, Bloku Operacyjnym, Trakcie Porodowym, Zakładzie Patomorfologii oraz obiekty techniczne: podstacje ciepłe, rozdzielnie energetyczne, maszynownie klimatyzacyjne, hydroformię, agregatownię. Rusza Stacja Dializ. 20 grudnia 1993 roku następuje uroczyste otwarcie Szpitala.

Ówczesny premier Waldemar Pawlak nazwał ten dzień „prezenterem bożonarodzeniowo-noworocznym dla krakowian”. Otwarcia dokonał Wojewoda Krakowski Tadeusz Piekarczyk i Metropolita kard. Franciszek Macharski. Pacjentom przekazano 5 Oddziałów ulokowanych w części wysokiej Szpitala, od 11 piętra trzy piętra w dół, tj. Oddziały: Rehabilitacji, Chorób Wewnętrznych, Hematologii, Nefrologii i Dermatologii.

W lipcu 1994 roku otwarto Oddział Kardiologii i sukcesywnie w następnych miesiącach: Oddziały Okulistyki, Otolaryngologii, Chemioterapii, Neurologii, Psychiatrii.

20 czerwca 1996 r. – wpis do rejestru Zakładów Opieki Zdrowotnej – formalny termin rozpoczęcia działalności medycznej Szpitala.

14 lutego 1997 r. otwarto: Oddział Chirurgii Ogólnej z Ordynatorem dr Arturem Hartwiche, Oddział Anestezjologii i IT z Ordynatorem dr Tadeuszem Żelaznym, Blok Operacyjny z Kierownikiem Ewą Leśniak, Centralną Sterylizację z Kierownikiem Marią Łojek, Zakład Endoskopii z Kierownikiem dr Jerzym Marcikiem. W uroczystości wzięli udział znamienici goście: Jacek Majchrowski – ówczesny Wojewoda Krakowski, Kardynał - Franciszek Macharski, Prof. Tadeusz Popiela, Prof. Antoni Dziatkowiak oraz liczne grono polityków i tuzów krakowskiej medycyny. Prasa odnotowała, iż całe zaplecze chirurgiczne i anestezjologiczne w Szpitalu wraz zapleczem tzw. „usługowym” (Centralna Sterylizacja, Endoskopia) jest jednym z najnowocześniejszych w kraju. 25 września 2018 r. otwarto: Małopolskie Centrum Macierzyństwa i Medycyny Kobiet świadczące opiekę w zakresie ginekologii, położnictwa oraz neonatologii.

Szpitałem kierowali kolejno:

- Dr Andrzej Hydzik - 1.07.1987 r. do 30.06.2001 r. Dyrektor Naczelny
- Dr Krzysztof Kiciński - 1.07.2001 r. do 30.11.2005 r. Dyrektor Naczelny
- Dr Krzysztof Kłós - 1.12.2005 r. do 03.07.2011 r.
1.12.2005 r. do 03.07.2011 r. Prezes Zarządu
1.12.2005 r. do 31.10.2011 r. Dyrektor Naczelny

30 czerwca 2010 r. następuje likwidacja Samodzielnego Publicznego Zakładu Opieki Zdrowotnej Wojewódzkiego Szpitala Specjalistycznego im. Ludwika Rydygiera w Krakowie.

W ramach rządowego programu oddłużeniowego pod nazwą „Wsparcie jednostek samorządu terytorialnego w działaniach stabilizujących system ochrony zdrowia” na podstawie Uchwały Nr XLI/669/10 Sejmiku Województwa Małopolskiego z dnia 22 lutego 2010 r. w sprawie likwidacji Samodzielnego Publicznego Zakładu Opieki Zdrowotnej Wojewódzkiego Szpitala Specjalistycznego im. L. Rydygiera w Krakowie, z dniem 1 kwietnia 2010 r. wszczęta została likwidacja Samodzielnego Publicznego Zakładu Opieki Zdrowotnej Wojewódzkiego Szpitala Specjalistycznego im. L. Rydygiera w Krakowie. Procedura likwidacyjna zakończyła działalność medyczną zakładu z dniem 30 czerwca 2010 roku.

1 lipca 2010 r. – powołanie jednoosobowej spółki prawa handlowego: Szpital Specjalistyczny im. Ludwika Rydygiera w Krakowie sp. z o.o.

Z dniem 1 lipca 2010 roku realizację zadań objętych zakresem działania likwidowanego Zakładu zapewnia Niepubliczny Zakład Opieki Zdrowotnej prowadzony przez jednoosobową spółkę Województwa Małopolskiego działającą pod firmą **Szpital Specjalistyczny im. Ludwika Rydygiera w Krakowie spółka z ograniczoną odpowiedzialnością, którą kieruje i reprezentuje na zewnątrz Prezes Zarządu – mgr Wojciech Szafrąński.**

Oddziały

Kod resortowy	Nazwa oddziału	Liczba łóżek	Telefon
4260	Oddział Anestezjologii i Intensywnej Terapii	13	12 646-85-89
4240	Oddział Onkologii Klinicznej z Pododdziałem Dziennym	30	12 646-86-34
4500	Oddział Chirurgii Ogólnej i Onkologicznej	40	12 646-84-56
4630	Oddział Chirurgii Szczykowo-Twarzowej (kliniczny)	32	12 646-88-36
4000	Oddział Chorób Wewnętrznych	51	12 646-86-56
4200	Oddział Dermatologii	12	12 646-87-67
4450	Oddział Ginekologii i Położnictwa z Ginekologią Onkologiczną	40	12 646-86-86
4070	Oddział Hematologii i Chorób Wewnętrznych z Pododdziałem Dziennym	59	12 646-84-20
4100	Oddział Kardiologii i Chorób Wewnętrznych	33	12 646-87-75
-	Małopolskie Centrum Oparzeniowo-Plastyczne, Replantacji Kończyn z Ośrodkiem Terapii Hiperbarycznej	-	12 646-82-91
4550	Oddział Chirurgii Plastycznej i Rekonstrukcyjnej	7	12 646-82-91
4554	Oddział Oparzeń	8	12 646-82-91
7500	Ośrodek Terapii Hiperbarycznej	0	12 646 8 648
4421	Oddział Neonatologii	0 (14 dla noworodków)	12 646-86-70
4220 / 4222	Oddział Neurologii i Udarów Mózgu z Pododdziałem Udarów Mózgu	20	12 646-85-78
4610	Oddział Otolaryngologii	28	12 646-86-82
4600	Oddział Okulistyki	20	12 646-83-32

Kod resortowy	Nazwa oddziału	Liczba łóżek	Telefon
4700	Oddział Psychiatrii	37	12 646-87-33
4306 / 4300	Oddział Rehabilitacji Neurologicznej z Pododdziałem Rehabilitacji Ogólnoustrojowej	40	12 646-85-19
4150 / 4740	Oddział Toksykologii i Chorób Wewnętrznych z Pododdziałem Detoksykacji	17	12 646-84-04
4640	Oddział Urologii	26	12 646-87-64
4580	Oddział Urazów Wielonarządowych, Ortopedii i Neuroortopedii	32	12 646-85-42
4580	Oddział Ortopedii i Traumatologii Narządu Ruchu	30	12 646-83-16
4244	Oddział Radioterapii	29	12 646-85-47
4902	Oddział Ratunkowy (SOR)	6	12 646-86-80
2300	Oddział Dzienny dla pacjentów ze Stwardnieniem Rozsianym i po Alloplastyce Stawów Biodrowych i Kolanowych	0	12 646-88-05

Poradnie

Kod resortowy	Nazwa poradni / przychodni	Telefon
1500	Poradnia Chirurgii Ogólnej	12 646-87-15
1580	Poradnia Ortopedii i Neuroortopedii	12 646-86-59
1580	Poradnia Ortopedii i Traumatologii Narządu Ruchu	12 646-84-61
1300	Poradnia Rehabilitacyjna	12 646-85-68
1100	Poradnia Kardiologiczna i Chorób Wewnętrznych	12 646-82-26
1240	Poradnia Onkologiczna	12 646-82-32
1421	Poradnia Neonatologiczna	12 646 -88-79
1450	Poradnia Ginekologiczno-Położnicza	12 646-83-29
1600	Poradnia Okulistyczna	12 646-89-63 12 646-85-79
1200	Poradnia Dermatologiczna	12 646-83-53
1220	Poradnia Neurologiczna	12 646-85-29
1220	Poradnia Stwardnienia Rozsianego	12 646-85-29
1640	Poradnia Urologiczna	12 646-84-29
-	Małopolskie Centrum Oparzeniowo-Plastyczne :	12 646-87-59
1554	Poradnia Leczenia Oparzeń i Ran Przewlekłych	12 646-87-59
1550	Poradnia Chirurgii Plastycznej	12 646-87-59
1150	Poradnia Toksykologii i Chorób Wewnętrznych	12 646-86-79
1610	Poradnia Otolaryngologii	12 646-84-31
1506	Poradnia Proktologiczna	12 646-84-29
1616	Poradnia Logopedyczna	12 646-85-68
1070	Poradnia Hematologiczna	12 646-85-29
1740	Poradnia Leczenia Uzależnień	12 646-83-17
1700	Poradnia Zdrowia Psychicznego	12 646-81-06
1630	Poradnia Chirurgii Szczękowo-Twarzowej	12 646-87-91
160	Poradnia Medycyny Pracy	12 64-68-251

Kod resortowy	Nazwa poradni / przychodni	Telefon
1150	Poradnia Toksykologii Klinicznej i Środowiskowej	12 64-68-679
1244	Poradnia Radioterapii Centrum Amethyst	12 646-134,135
0010	Poradnia Lekarza Rodzinnego (POZ)	12 646-85-31
1240	Poradnia Onkologiczna w Makowie Podhalańskim	33 874-90-71,70
1450	Poradnia Położniczo-Ginekologiczna w Kocmyrzowie - Luborzycy	12 387-10-99
0011	Poradnia Lekarza Rodzinnego (POZ) w Kocmyrzowie - Luborzycy	12 387-10-99

Inne komórki organizacyjne

Kod resortowy	Nazwa komórki organizacyjnej	Telefon
2300	Małopolskie Centrum Rehabilitacji Ręki	12 646-83-05
7200	Zakład Diagnostyki Obrazowej	12 646-85-75 12 646-86-54
7210	Pracownia USG	-
7240	Pracownia Rentgenodiagnostyki Ogólnej	-
7220	Pracownia Tomografii Komputerowej	-
7250	Pracownia Rezonansu Magnetycznego	-
7242	Pracownia Mammografii	-
7100	Zakład Diagnostyki Laboratoryjnej	12 646-88-03 12 646-86-03
7910	Zakład Endoskopii	12 646-83-04
7500	Ośrodek Terapii Hiperbarycznej	12 646-83-19
4930	Centralna Sterylizacja	12 646-88-06
4920	Apteka Szpitalna	12 646-83-59
9000	Ośrodek Zwalczania Zakażeń Szpitalnych	12 646-83-11
-	Dział Koordynacji Opieki - biuro przyjęć nagłych - biuro przyjęć planowanych	12 646-81-66 12 646-88-80 12 64689-86
-	Dział Komercji, Marketingu i Komunikacji Korporacyjnej (Biuro Obsługi Pacjenta Komercyjnego)	12 646-86-49
1310	Zakład Rehabilitacji	12 646-86-46
8520	Zakład Transfuzjologii	12 646-86-07
7960	Zakład Radioterapii	12 340-91-34
7962	Zakład Brachyterapii	12 340-91-35
8500	Pracownia Serologii – Bank Krwi	12 646-82-42
4910	Blok Operacyjny	12 646-86-77
5160 / 5170	Zakład Opieki Długoterminowej	33 874-90-71,70
2300	Oddział Rehabilitacji Diennej dla Pacjentów ze Stwardnieniem Rozsianym oraz po Alloplastyce Stawu Biodrowego i Kolanowego	12-64-68-805

Sukcesy, nagrody i wyróżnienia (2016-2018)

- I miejsce w województwie małopolskim w Rankingu Szpitali „Bezpieczny Szpital 2015” prowadzonym przez Centrum Monitorowania Jakości w Ochronie Zdrowia oraz Redakcję „Rzeczpospolitej”, w kategorii szpitali niezabiegowych, wielospecjalistycznych i onkologicznych (IX miejsce w skali kraju),
- Spółka posiada następujące certyfikaty:
 - ✓ Certyfikat akredytacyjny - potwierdzający spełnienie przez Szpital Specjalistyczny im. Ludwika Rydygiera w Krakowie sp. z o.o. standardów akredytacyjnych dla lecznictwa szpitalnego,
 - ✓ Certyfikat ISO na zgodność z normą 9001:2008,
 - ✓ Certyfikat ISO na zgodność z normą 14001:2004,
 - ✓ Certyfikat ISO na zgodność z normą ISO / IEC 27001:2013.

Sale konferencyjne

sala konferencyjna w budynku	ok.150 osób	sala wyposażona jest w rzutnik pisma, rzutnik multimedialny, rzutnik slajdów, tablica magnetyczna, TV i Video, duży ekran	Telefon kontaktowy: 12 646-86-52 mgr inż. Janusz Wach
---------------------------------	-------------	--	---

Promocja zdrowia

Szpital realizuje umowę z Narodowym Funduszem Zdrowia (NFZ) w zakresie bezpłatnych profilaktycznych programów zdrowotnych w zakresie:

- program profilaktyki raka piersi, skierowany do kobiet w wieku od 50 do 69 lat, które nie miały wykonywanej mammografii w ciągu ostatnich 24 miesięcy. Program realizowany jest w Poradni Chirurgii Ogólnej,
- program przesiewowych badań jelita grubego jest elementem Narodowego Programu Zwalczania Chorób Nowotworowych. W ramach Programu Badań Przesiewowych raka jelita grubego Szpital Specjalistyczny, im. Ludwika Rydygiera w Krakowie prowadzi bezpłatne badania kolonoskopii u pacjentów po 40. roku życia.
- Szpital posiada także umowę z Narodowym Funduszem Zdrowia pozwalającą na leczenie chorych objętych programami lekowymi i terapeutycznymi.

Specjalistyczną opiekę znajdują tu pacjenci zakwalifikowani do programów lekowych takich jak:

- Leczenie nowotworów podścieliska przewodu pokarmowego (gist)
- Leczenie nowotworów podścieliska przewodu pokarmowego (gist)
- Leczenie zaawansowanego raka jelita grubego
- Leczenie raka wątrobowokomórkowego
- Leczenie niedrobnokomórkowego raka płuca
- Leczenie niedrobnokomórkowego raka płuca
- Leczenie mięsaków tkanek miękkich
- Leczenie raka piersi
- Leczenie raka nerki
- Leczenie przewlekłej białaczki szpikowej
- Leczenie choroby gaucher'a
- Leczenie stwardnienia rozsianego
- Leczenie stwardnienia rozsianego po niepowodzeniu terapii lekami pierwszego rzutu lub szybko rozwijającej się ciężkiej postaci stwardnienia rozsianego
- Leczenie czerniaka skóry
- Leczenie chorych na zaawansowanego raka jajnika

- Leczenie płaskonabłonkowego raka narządów głowy i szyi w skojarzeniu z radioterapią w miejscowo zaawansowanej chorobie
- Lenalidomid w leczeniu chorych na opornego lub nawrotowego szpiczaka mnogiego
- Leczenie opornego na kastrację raka gruczołu krokowego
- Leczenie zaawansowanego raka żołądka
- Leczenie niedrobnokomórkowego raka płuca z zastosowaniem afatynibu
- Leczenie dazatynibem ostrej białaczki limfoblastycznej z chromosomem filadelfia (ph+)
- Leczenie beksarotenem ziarniniaka grzybiastego lub zespołu sézary?ego
- Leczenie przetoczeniami immunoglobulin w chorobach neurologicznych
- Leczenie neowaskularnej (wysiękowej) postaci zwyrodnienia plamki związanego z wiekiem (amd)
- Leczenie czerniaka skojarzoną terapią dabrafenibem i trametynibem (icd-10 c 43)
- Leczenie neurogennej nadreaktywności wypieracza (icd-10 n31)
- Leczenie opornych i nawrotowych postaci chłoniaków cd30+ (c 81 choroba hodgkina; c 84.5 inne i nieokreślone chłoniaki t)
- Leczenie przewlekłej białaczki limfocytowej obinutuzumabem (icd 10: c.91.1)
- Leczenie podtrzymujące olaparybem chorych na nawrotowego platynowrażliwego zaawansowanego raka jajnika, raka jajowodu lub pierwotnego raka otrzewnej (icd-10 c56, c57, c48)
- Leczenie mielofibrozy pierwotnej oraz mielofibrozy wtórnej w przebiegu czerwienicy prawdziwej i nadpłytkowości samoistnej (d47.1)
- Lenalidomid w leczeniu pacjentów z anemią zależną od przetoczeń w przebiegu zespołów mielodysplastycznych o niskim lub pośrednim-1 ryzyku związanych z nieprawidłowością cytotogenetyczną w postaci izolowanej delecji 5q (d46)
- Leczenie pacjentów z przerzutowym gruczolakorakiem trzustki (c25.0, c25.1, c25.2, c25.3, c25.5, c25.6, c25.7, c25.8, c25.9)

Dane teleadresowe

<i>Adres korespondencyjny:</i>	os. Złotej Jesieni 1, 31-826 Kraków
<i>Telefony:</i>	Centrala: 12 646-80-00 Sekretariat: 12 646-85-02 Faks: 12 646-89-30
<i>Adres e-mail:</i>	rydygier@rydygierkrakow.pl
<i>Strona internetowa:</i>	www.szpitalrydygier.pl

Zarząd:

Prezes Zarządu – Wojciech Szafrąński

Dyrektorzy:

ds. Lecznictwa – Małgorzata Rażny

ds. Infrastruktury i Techniki Medycznej – Katarzyna Mucharska

ds. Pielęgniarstwa i Jakości – Zofia Forys

Główny Księgowy – Anna Drobnik

p.o. Kierownik Działu Zarządzania Zasobami Ludzkimi – Jarosław Lech

Pełnomocnik ds. Praw Pacjenta – Ewa Wojtas

Szpital Wojewódzki im. św. Łukasza SP ZOZ w Tarnowie



Szpital Świętego Łukasza

Ochrona życia i zdrowia pacjentów poprzez działania obejmujące diagnozowanie i leczenie, pielęgnowanie i rehabilitację oraz edukację i promocję zdrowia. Wdrażanie nowych technik diagnostycznych i terapeutycznych oraz podnoszenie kwalifikacji personelu medycznego dla utrzymania i pogłębiania wiodącej pozycji na rynku usług medycznych w regionie. Poszanowanie godności pacjenta, wzajemny szacunek i partnerstwo w kontaktach z nim.

Ogólne informacje o działalności jednostki

Szpital Wojewódzki im. św. Łukasza SP ZOZ w Tarnowie jest największą placówką lecznictwa zamkniętego we wschodniej części Województwa Małopolskiego. Prowadzi lecznictwo zamknięte na 660 łóżkach (w tym: 19 Szpitalny Oddział Ratunkowy i 18 stanowiska noworodkowe na Oddziale Noworodków z Pododdziałem Intensywnej Terapii i Patologii Noworodka). Większość łóżek szpitalnych to łóżka o charakterze ostrym, z 22 oddziałów 11 ma charakter zabiegowy. Szpital przyjmuje głównie pacjentów z terenu miasta Tarnowa oraz powiatów: ziemskiego tarnowskiego, dąbrowskiego, brzeskiego oraz części powiatu bocheńskiego i terenów przygranicznych należących obecnie do Województwa Podkarpackiego tj. części powiatów: Dębica, Mielec i Jasło. Jednostka prowadzi 23 Specjalistyczne Poradnie Konsultacyjne, w których udzielane są świadczenia ambulatoryjne dla pacjentów leczonych w oddziałach szpitalnych, pacjentów kierowanych przez lekarzy POZ, a także kierowanych przez lekarzy innych placówek leczniczych. Na rzecz podstawowej działalności Szpitala pracują: Blok Operacyjny, Dział Diagnostyki Obrazowej, Dział Diagnostyki Laboratoryjnej, Centralna Pracownia Endoskopii, Zakład Patomorfologii, Zakład Rehabilitacji Leczniczej, Centralna Sterylizatornia, Apteka Szpitalna. Intensywnie rozwijana jest neurochirurgia, kardiologia inwazyjna oraz leczenie onkologiczne. Zakres świadczeń poszerzono o stacjonarne leczenie osób z schorzeniami z zakresu zdrowia psychicznego.



Szpital Wojewódzki im. św. Łukasza w Tarnowie

Historia

Szpital Wojewódzki im. św. Łukasza w dniu 15 listopada 1993 roku przyjął pierwszego pacjenta na Oddział Anestezjologii i Intensywnej Terapii. Do końca 1993 roku uruchomiono jeszcze 8 oddziałów tj.: Neurologii, Okulistyki, Laryngologii, Dziecięcy, Wewnętrzny I z Ośrodkiem Dializ, Chirurgii Ogólnej, Urologii i Kardiologii – razem 339 łóżek i 14 stanowisk do hemodializy. W 1994 roku zwiększono liczbę łóżek do 415, a w 1995 roku uruchomiono kolejne oddziały: II Wewnętrzny i Ostrych Zatruc, Ginekologiczno-Położniczy oraz Oddział Noworodków. W 1996 roku otwarty został Oddział Neurochirurgii i Chirurgii Dziecięcej. W maju 2002 roku uruchomiono Szpitalny Oddział Ratunkowy (16 łóżek), a jesienią Oddział Chemioterapii (20 łóżek) i Poradnię Onkologiczną. W 2005 roku otwarto Oddział Rehabilitacji oraz Ośrodek Leczenia Uzależnień i Współuzależnienia.

Dzięki wsparciu wojewódzkich władz samorządowych zakończono budowę i w maju 2008 roku uruchomiono Zakład Radioterapii z Oddziałem Radioterapii, który wraz z Oddziałem Onkologii Klinicznej z Pododdziałem Chemioterapii, Poradnią Onkologiczną i Poradnią Radioterapii tworzą Tarnowski Ośrodek Onkologiczny stanowiący największą placówkę kompleksowego leczenia onkologicznego dla pacjentów wschodniej części Województwa Małopolskiego i zachodniego pogranicza Województwa Podkarpackiego. Zakres udzielanych świadczeń został poszerzony o Pracownię Medycyny Nuklearnej, Pracownię Brachyterapii oraz Poradnię Chirurgii Onkologicznej. Od marca 2014 roku podzielono Oddział Chirurgii Ogólnej i Onkologicznej na dwie odrębne komórki organizacyjne: Oddział Chirurgii Ogólnej i Oddział Chirurgii Onkologicznej. Został również rozszerzony o Poradnię Laktacyjną oraz Specjalistyczną Poradnię Konsultacyjną Profilaktyki Chorób Piersi zakres świadczeń leczenia ambulatoryjnego.

W czwartym kwartale 2015 r. została oddana do użytkowania druga Pracownia Rezonansu Magnetycznego. W grudniu 2015 roku rozpoczął działanie Ośrodek Zdrowia Psychicznego, w ramach którego funkcjonuje Oddział Psychiatryczny oraz Specjalistyczna Poradnia Konsultacyjna Psychosomatyczna.

W drugim półroczu 2016 roku zmodernizowano Oddział Ginekologiczno-Położniczy z Onkologią Ginekologiczną oraz Oddział Noworodków z Pododdziałem Intensywnej Terapii i Patologii Noworodka.

W drugim półroczu 2017 r. zmodernizowano Oddział Kardiologii.

Od 1 lipca 2017 r. rozpoczął udzielanie świadczeń w ramach kontraktu z Narodowym Funduszem Zdrowia Zespół Leczenia Środowiskowego, natomiast od 1 października 2017 r. w Oddziale Dziennym Psychiatrycznym i Oddziale Rehabilitacji Diennej.

Od 1 października 2017 r. w Szpitalu rozpoczęła funkcjonować Nocna i Świąteczna Opieka Zdrowotna.

Od dnia 01 marca 2018 r. uruchomiono Pododdział Leczenia Bólu Przewlekłego Oddziału Neurochirurgii. Rozpoczęto proces uruchamiania kontraktowania programu lekowego w zakresie leczenia pacjentów z wrzodzącym zapaleniem jelita grubego w oparciu o Specjalistyczną Poradnię Konsultacyjną Gastrologiczną.

Oddziały

Kod resortowy	Nazwa oddziału	Liczba łóżek	Telefon
4600	Oddział Okulistyki	20	14 631-57-18
4610	Oddział Otolaryngologii	18	14 631-54-24
4570	Oddział Neurochirurgii z Pododdziałem Leczenia Bólu Przewlekłego	35	14 631-52-37
4640	Oddział Urologii	22	14 631-56-96
4100	Oddział Kardiologii	37	14 631-55-18
4000	Oddział Chorób Wewnętrzny i Nefrologii z Ośrodkiem Dializ	31	14 631-55-53
4580	Oddział Ortopedyczno-Urazowy	30	14 631-55-04
4000	Oddział Chorób Wewnętrzny, Gastroenterologii i Ostrych Zatruc	32	14 631-54-97
4500	Oddział Chirurgii Ogólnej	35	14 631-53-60
4540	Oddział Chirurgii Onkologicznej	20	14 631-54-73
4450	Oddział Ginekologiczno-Położniczy z Onkologią Ginekologiczną	30	14 631-57-97
4421	Oddział Noworodków z Pododdziałem Intensywnej Terapii i Patologii Noworodka	18	14 631-58-97
4260	Oddział Anestezjologii i Intensywnej Terapii	9	14 631-55-57
4240	Oddział Onkologii Klinicznej z Pododdziałem Chemioterapii	20	14 631-52-46
4220	Oddział Neurologii z Pododdziałem Udarowym	40	14 631-52-61
4300	Oddział Rehabilitacji z Pododdziałem Rehabilitacji Neurologicznej	40	14 631-53-09

Kod resortowy	Nazwa oddziału	Liczba łóżek	Telefon
4401	Oddział Dziecięcy	28	14 631-53-82
4501	Oddział Chirurgii Dziecięcej	14	14 631-58-71
4902	Szpitalny Oddział Ratunkowy	19	14 631-56-13
4244	Zakład Radioterapii z Oddziałem Radioterapii	30	14 631-55-07
4740	Oddział Leczenia Uzależnień i Współuzależnienia	62	14 631-52-87
4700	Oddział Psychiatryczny	70	14 631-50-81 – odcinek I, 14 631-51- 36 – odcinek II

Poradnie

Kod resortowy	Nazwa poradni / przychodni	Telefon
1100	Specjalistyczna Poradnia Konsultacyjna Kardiologiczna	14 631-59-62
1130	Specjalistyczna Poradnia Konsultacyjna Nefrologiczna	14 631-59-68
1450	Specjalistyczna Poradnia Konsultacyjna Ginekologiczno-Położnicza	14 631-59-59
1500	Specjalistyczna Poradnia Konsultacyjna Chirurgiczna	14 631-53-79
1570	Specjalistyczna Poradnia Konsultacyjna Neurochirurgiczna	14 631-59-70
1580	Specjalistyczna Poradnia Konsultacyjna Ortopedyczno-Urazowa	14 631-59-64
1600	Specjalistyczna Poradnia Konsultacyjna Okulistyczna z Pracownią Laserową	14 631-57-36
1610	Specjalistyczna Poradnia Konsultacyjna Otolaryngologiczna z Pracownią Audiometryczną	14 631-54-37
1640	Specjalistyczna Poradnia Konsultacyjna Urologiczna	14 631-52-26
1222	Specjalistyczna Poradnia Konsultacyjna Leczenia Bólu	14 631-52-24
1220	Specjalistyczna Poradnia Konsultacyjna Neurologiczna	14 631-52-27
1030	Specjalistyczna Poradnia Konsultacyjna Endokrynologiczna	14 631-58-80
1070	Specjalistyczna Poradnia Konsultacyjna Hematologiczna	14 631-59-71
1710	Specjalistyczna Poradnia Konsultacyjna Psychosomatyczna	14 631-58-34
1421	Specjalistyczna Poradnia Konsultacyjna Neonatologiczna	14 631-54-39
1501	Specjalistyczna Poradnia Konsultacyjna Chirurgii Dziecięcej	14 631-59-46
1071	Specjalistyczna Poradnia Konsultacyjna Hematologiczna Dziecięca	14 631-59-52
1240	Specjalistyczna Poradnia Konsultacyjna Onkologiczna	14 631-56-11
1540	Specjalistyczna Poradnia Konsultacyjna Chirurgii Onkologicznej	14 631-56-03
1244	Specjalistyczna Poradnia Konsultacyjna Radioterapii	14 631-55-07
1740	Poradnia Leczenia Uzależnień i Współuzależnienia	14 631-52-91
1300	Specjalistyczna Poradnia Konsultacyjna Rehabilitacyjna	14 631-59-51
1458	Specjalistyczna Poradnia Konsultacyjna Profilaktyki Chorób Piersi	14 631-59-51
1474	Poradnia Laktacyjna	14 631-54-39, 502-546-802

Inne komórki organizacyjne

Kod resortowy	Nazwa komórki organizacyjnej	Telefon
2740	Oddział Dzienny Leczenia Uzależnień i Współzależnienia	14 631-52-87
7240	Dział Diagnostyki Obrazowej – Pracownia Rezonansu Magnetycznego Nr 1	14 631-58-62
7240	Dział Diagnostyki Obrazowej – Pracownia Rezonansu Magnetycznego Nr 2	14 631-58-62
7220	Dział Diagnostyki Obrazowej – Pracownia Tomografii Komputerowej	14 631-58-62
7242	Dział Diagnostyki Obrazowej – Pracownia Mammografii	14 631-58-62
7100	Dział Diagnostyki Laboratoryjnej – Laboratorium analityczne	14631-52-85, 14 631-52-83
7120	Dział Diagnostyki Laboratoryjnej – Pracownia Mikrobiologii	14 631-52-54
7210	Centralna Pracownia USG	14 631-56-50
7950	Pracownia Medycyny Nuklearnej	14 631-50-70
7130	Pracownia Serologii Transfuzjologicznej z Bankiem Krwi	14 631-54-05
7910	Centralna Pracownia Endoskopii	14 631-56-50 – rejestracja, 14 631-51-44 – pracownia
2700	Oddział Dzienny Psychiatryczny	14 6315 119, 14 6315 134
2730	Zespół Leczenia Środowiskowego	14 6315 128
2300	Oddział Rehabilitacji Diennej	14 6315 528
0016	Gabinet Nocnej i Świątecznej Opieki Zdrowotnej	14 6315 625

Sukcesy, nagrody i wyróżnienia (2014-2018)

- udział w rankingu Rzeczypospolitej „Bezpieczny Szpital” ranking szpitali 2018 rok w rankingu jednostek ochrony zdrowia z zestawienia szpitali publicznych: wielospecjalistycznych i onkologicznych 5 miejsce w zestawieniu najlepszych szpitali w województwie małopolskim,
- Certyfikat Akredytacyjny Ministra Zdrowia (w ramach projektu Bezpieczny Szpital, Bezpieczny Pacjent),
- Certyfikat zaufania pacjentów – Ogólnopolski Plebiscyt Medyczny „Laur Pacjenta 2015/2016” w kategorii: placówka medyczna, grudzień 2016
- udział w organizowanym przez Centralny Ośrodek Badań Jakości w Diagnostyce Laboratoryjnej Powszechnym Programie Sprawdzianów oceny poprawności oznaczeń 9, 12 parametrów obejmujących markery kardiologiczne – Dział Diagnostyki Laboratoryjnej – 2013 r., 2015 r., 2016 r., 2017 r.
- udział w organizowanym przez Centralny Ośrodek Badań Jakości w Diagnostyce Laboratoryjnej Powszechnym Programie Sprawdzianów immunochemii oceny poprawności oznaczeń parametrów immunochemicznych – Dział Diagnostyki Laboratoryjnej – 2013 r., 2015 r., 2016, 2017 r.
- udział w organizowanym przez Centralny Ośrodek Badań Jakości w Diagnostyce Laboratoryjnej Powszechnym Programie Sprawdzianów immunochemii poszerzonej oceny poprawności oznaczeń 32 parametrów immunochemicznych obejmujących hormony, markery nowotworowe oraz leki i białka specyficzne – Dział Diagnostyki Laboratoryjnej – 2013 r., 2015 r., 2016r., 2017 r.
- udział w organizowanym przez Centralny Ośrodek Badań Jakości w Diagnostyce Laboratoryjnej Powszechnym Programie Sprawdzianów oceny wyników parametrów równowagi kwasowo-zasadowej oraz elektrolitów oznaczanych techniką ISE – Dział Diagnostyki Laboratoryjnej – 2013 r., 2015 r. 2016, 2017 r.
- udział w organizowanym przez Centralny Ośrodek Badań Jakości w Diagnostyce Laboratoryjnej Powszechnym Programie Sprawdzianów oceny poprawności oznaczeń uzyskiwanych licznikami/analizatorami hematologicznymi, obejmujący 8 podstawowych parametrów – Dział Diagnostyki Laboratoryjnej – 2013 r., 2015 r., 2016, 2017 r.

- udział w organizowanym przez Centralny Ośrodek Badań Jakości w Diagnostyce Laboratoryjnej Powszechnym Programie Sprawdzianów oceny poprawności oznaczeń podstawowych parametrów koagulologicznych – Dział Diagnostyki Laboratoryjnej – 2013 r., 2015 r., 2016, 2017 r.
- Certificate of Participation General Clinical Chemistry Programme – RIQUAS – Dział Diagnostyki Laboratoryjnej (2013 r., 2016, 2017 r.
- udział w Programie Zewnętrznej Oceny Jakości EQA Labquality w zakresie wyników 7 parametrów chemii klinicznej, 2 parametrów hematologii klinicznej oraz 5 parametrów mikrobiologii klinicznej – 2013 r., 2016, 2017 r.
- udział w Programie Zewnętrznej Oceny Jakości EQA Labquality w zakresie wyników 12 rodzajów badań mikrobiologia kliniczna – 2013 r., 2016, 2017 r.
- udział w Ogólnopolskim Sprawdzianie Wiarygodności Badań w Mikrobiologii POLMICRO – 2013 r., 2016r., 2017 r.
- uczestnictwo w Ogólnopolskiej Sieci Monitorowania Lekooporności Drobnoustrojów, Konsumpcji Antybiotyków oraz Optymalizacji Profilaktyki i Terapii Zakażeń Ośrodkowego Układu Nerwowego (OPTY-NEURON-ESAC),
- udział w programach nadzorowanych przez Wojewódzki Ośrodek Koordynujący Populacyjne Programy Wczesnego Wykrywania Raka Piersi oraz Profilaktyki Wczesnego Wykrywania Raka Szyjki Macicy - Szpital Uniwersytecki w Krakowie – Dział Diagnostyki Obrazowej, 2012, 2013, 2014, 2015, 2016, 2017
- Centralny Ośrodek Badań Jakości w Diagnostyce Laboratoryjnej – Powszechny Program Sprawdzianów Chemicznych – 2015 r., 2016 r 2017 r. – Dział Diagnostyki Laboratoryjnej,
- Centralny Ośrodek Badań Jakości w Diagnostyce Laboratoryjnej – Powszechny Program Sprawdzianów Immunochemii – 2015 r., 2016 r. 2017 r.– Dział Diagnostyki Laboratoryjnej,
- EQAhem Program Zewnętrznej Oceny jakości z zakresu – Badania mikroskopowego rozmazu krwi obwodowej i szpiku kostnego 2015 r. – Dział Diagnostyki Laboratoryjnej,
- Program Zewnętrznej Oceny Jakości EQA Labquality 2015 r., 2016 r 2017 r. w następujących sprawdzianach: chemia kliniczna, hematologia kliniczna, mikrobiologia kliniczna – Dział Diagnostyki Laboratoryjnej,
- RIQUAS Certificate of Participation Immunoassay Programme July 2015 – December 2015 – Dział Diagnostyki Laboratoryjnej,
- StanLab Certyfikat uczestnictwa w programie zewnętrznej kontroli międzylaboratoryjnej – elektroforeza – Jesień 2015 – Dział Diagnostyki Laboratoryjnej,
- Centralny Ośrodek Badań Jakości w Diagnostyce Mikrobiologicznej – Ogólnopolski sprawdzian wiarygodności badań mikrobiologicznych POLMICRO 2015, 2016 r., 2017 r. w zakresie identyfikacji, lekowrażliwości i mechanizmów oporności na leki bakteryjnych czynników etiologicznych zakażeń – Dział Diagnostyki Laboratoryjnej,
- IfQ-Lubek Quality Assessment Raport QV 2132-160315 Borelia 1/2016 – Dział Diagnostyki Laboratoryjnej,
- IfQ-Lubek Quality Assessment Raport QV 1111-160419 Neuronal 1/2016 – Dział Diagnostyki Laboratoryjnej,
- IfQ-Lubek Quality Assessment Raport 2790-150324, April 2015 Antibodies Epstein-Barr-Virus – Dział Diagnostyki Laboratoryjnej,
- Centralny Program kontroli parametrów biochemicznych EQAhem-SOWA ocena mikroskopowa krwi obwodowej i szpiku kostnego 2016 r. 2017 r. Dział Diagnostyki Laboratoryjnej,
- Centralny Ośrodek Badań Jakości w Diagnostyce Mikrobiologicznej (program międzynarodowy) –POLMICRO 2015, 2016 r. badania mikrobiologiczne w zakresie lekowrażliwości i mechanizmów oporności na leki bakteryjnych czynników etiologicznych zakażeń, 2016 – Dział Diagnostyki Laboratoryjnej,
- Labquality – program międzynarodowy -- parametry toksykologiczne (alkohole, leki, narkotyki, kooksymetria), hematologiczne, koagulologii, analityka ogólna, parazytologia, immunologia, elektroforeza białek w surowicy, wirusologia, ocena mikroskopowa osadu moczu i parazytów w kale – 2016 – Dział Diagnostyki Laboratoryjnej,
- RIQAS – parametry biochemiczne i immunologiczne – 2016,2017 – Dział Diagnostyki Laboratoryjnej,

- Sowa-MED. Sprawdziany Labquality w zakresie identyfikacji, lekowrażliwości i mechanizmów oporności na leki bakteryjnych czynników etiologicznych zakażeń i diagnostyka infekcji – 2016,2017 – Dział Diagnostyki Laboratoryjnej – Pracownia Mikrobiologii,
- IfQ-Lubeck neuronalny profil paranowotworowy i diagnostyka infekcji – 2016,2017 – Dział Diagnostyki Laboratoryjnej – Pracownia Mikrobiologii,
- Tydzień karmienia piersią – bezpłatne porady w Poradni Laktacyjnej – czerwiec 2016,
- Przechytrzyć Raka (V Edycja w Trakcie) - Program "Prozdrowotne oddziaływania edukacyjne na rzecz zmniejszenia umieralności na nowotwory w Małopolsce",
- Konferencja Poświęcona Technikom pracy z osobą uzależnioną – 10 lat Ośrodka Leczenia Uzależnień i Współuzależnienia,
- Małopolskie Dni Profilaktyki Zdrowia (14.09.2017) – uczestnictwo,
- Małopolska Noc Naukoców (3 X 2017),
- Spotkanie informacyjne „Trudności i ograniczenia pacjenta dializowanego, a możliwości przeszczepu od Żywego Dawcy Nerki”, spotkanie dla pacjentów oraz rodzin (14.X)
- Tytuł Budowa Roku Województwa Podkarpackiego – Kategoria Ochrona Zdrowia (XI 2016) – Ośrodek Zdrowia Psychicznego
- Mikołajkowa wizyta na Oddziałach Dziecięcych drużyny siatkarek UKS Jedynka Tarnów (XII 2016)
- Europejskie Dni Walki z Czerniakiem – badania profilaktyczne w kierunku czerniaka i raka skóry (13.05.2017)
- Warsztaty Plastyczne na Oddziale Dziecięcym przygotowane we współpracy z Galerią Miejską w Tarnowie
- Wystawa prac przygotowanych na warsztatach plastycznych z Biurem Wystaw Artystycznych
- W Szpitalu Świętego Łukasza przychodzi na świat pierwsza Tarnowianka 2017 roku. Z tej okazji wizytę Poli złożyli Prezydent Tarnowa Roman Ciepiela oraz Dyrektor Szpitala Świętego Łukasza Anna Czech
- Noworoczna wizyta na Oddziałach Dziecięcych żuźłowców Unii Tarnów,
- Światowy Dzień Walki z Rakiem – Dzień otwarty w Szpitalu Świętego Łukasza: badania skóry w kierunku wczesnego wykrywania czerniaka skóry, badania PSA w surowicy, badanie mammograficzne, nauki samobadania piersi na fantomach (4.II.2017)
- Nasza dzielna pacjentka – Angelika Orszulak – która przebywała w Oddziale Dziecięcym zostaje odznaczona przez Ministra MSWiA Mariusza Błaszczaka medalem Młodego Bohatera, uratowała przed zaccadzeniem Mamę, Tatę, pieska i siebie dzwoniąc pod numer 112 (luty 2017)
- Ekipa TVN nagrywa w szpitalu odcinek nowego programu Ewy Drzyzgi – 36,6 C, bohaterem odcinka jest prof. Andrzej Maciejczak
- Medal Komisji Edukacji Narodowej dla prof. dr hab. med. Andrzeja Maciejczaka z okazji 15-lecia Uniwersytetu Rzeszowskiego
- Certyfikat udziału w kampanii „Twoja krew, moje życie” – Ministerstwo Zdrowia i Regionalne Centrum Krwiodawstwa i Krwiolecznictwa w Krakowie
- Konferencja „Pacjenci edukują pacjentów” dedykowana pacjentom zainteresowanym przeszczepianiem nerki (21.11.2017)
- Wizyty fundacji DR Clown w Oddziale Dziecięcym i Oddziale Chirurgii Dziecięcej (około raz na 2 miesiące)
- wizyta z maskotkami dla dzieci Oddziału Dziecięcego – Grupa Azoty S.A. (XII 2017)
- występ kolędniczy studentów Państwowej Wyższej Szkoły Zawodowej w Tarnowie na Oddziale Radioterapii (XII 2017)
- fryzjer dla pacjentów Oddziału Onkologii Klinicznej z Pododdziałem Chemioterapii oraz w Zakładzie Radioterapii z Oddziałem Radioterapii (19.12.2017)
- Prof. Andrzej Maciejczak zajmuje 1 miejsce w XIII Mistrzostwach Polski Lekarzy w pływaniu
- Ćwiczenia tarnowskiej Państwowej Straży Pożarnej – zagrożenie materiałem biologicznym (kwiecień 2017)
- Małopolskie Dni Rodziny w Szpitalu Świętego Łukasza: spotkanie z położnymi z naszej Szkoły Rodzenia, (20.V 2017)
- spotkanie i wykłady dotyczące zagadnień transplantologii prowadzone przez dr n.med. Antoniego Sydora. Tym razem odbyło spotkanie się z młodzieżą I LO w Tarnowie

- Konferencja prasowa podsumowująca operacje laparoskopowe na naszej placówce. Odbyło się już ponad 200 zabiegów tą mniej inwazyjną metodą operacyjną
- Zaczytana Biblioteka (XII) – Impreza dla pacjentów Oddziału Dziecięcego projekt poznańskiej Fundacji Serdecznik wspieranej przez Ministra Kultury i Dziedzictwa Narodowego,
- RAKolekcje – cykl spotkań i warsztatów organizowanych z Uczniami Centrum Kształcenia Zawodowego i Ustawicznego w Tarnowie,
- Przechytrzyć Raka 2015 – Konferencja Podsumowująca IV Edycję, Program "Prozdrowotne oddziaływania edukacyjne na rzecz zmniejszenia umieralności na nowotwory w Małopolsce",
- IV.16 - Dr n. med. Antoni Sydor otrzymał Honorową Nagrodę Zaufania "Lekarz i Społecznik",
- Ramię O – Konferencja z udziałem Lekarzy Oddziału Neurochirurgii, operacja pokazowa – Możliwości nowoczesnego leczenia schorzeń kręgosłupa przy użyciu bezinwazyjnych technologii,
- VI Konferencja MŁODZI MŁODYM – podsumowanie realizacji programu propagującego zalecenia Europejskiego Kodeksu Walki z Rakiem (wspólnie z Małopolskim Kuratorium Oświaty),
- II edycja – Międzynarodowy Program Zewnętrznej Kontroli Jakości Badań Immunotransfuzjologicznych Diadem Bio-Rad, maj 2016 – Pracownia Serologii Transfuzjologicznej z Bankiem Krwi,
- IV edycja – Międzynarodowy Program Zewnętrznej Kontroli Jakości Badań Immunotransfuzjologicznych Diadem Bio-Rad, listopad 2016 – Pracownia Serologii Transfuzjologicznej z Bankiem Krwi,
- Regionalne Centrum Krwiodawstwa i Krwiolecznictwa – zewnętrzna ocena jakości oznaczeń grupy krwi, alloprzeciwciał, grudzień 2015 r. - Pracownia Serologii Transfuzjologicznej z Bankiem Krwi.

Członkostwo w stowarzyszeniach

- Małopolski Związek Pracodawców Ochrony Zdrowia
- Polska Sieć Szpitali Promujących Zdrowie
- Małopolskie Stowarzyszenie Komitetów i Zespołów ds. Zakażeń

Sale konferencyjne

sala konferencyjna	ok. 120 osób	sala wyposażona w rzutnik slajdów oraz folii	Telefon kontaktowy: 14 631-53-10 lub 14 631-52-02, Wioletta Pierzchała
sala konferencyjna	ok. 30 osób	sala wyposażona w rzutnik slajdów oraz folii	Telefon kontaktowy: 14 631-53-10 lub 14 631-52-02, Wioletta Pierzchała

Promocja zdrowia

Szpital należy do Małopolskiej Sieci Szpitali Promujących Zdrowie - tel. 14 631-53-22, hospital@lukasz.med.pl

Zespoły zadaniowe / komisje działające w jednostce:

- Komitet Terapeutyczny, przewodniczący: Stanisław Łata, tel. 14 63 15 605,
- Komitet ds. Zakażeń Wewnątrzszpitalnych, przewodniczący: Bogdan Józefowicz, tel. 14 63 15 383,
- Komitet Transfuzjologiczny, przewodniczący: Barbara Chudy, tel. 14 63 15 409,
- Zespół ds. leczenia żywieniowego, przewodniczący: Zbigniew Cholewa, tel. 14 63 15 447,
- Zespół ds. oceny leczenia bólu, przewodniczący: Wojciech Suseł, tel. 14 63 15 447,
- Zespół ds. analizy zgonów, przewodniczący: Alicja Zając-Leśniak, tel. 14 63 15 449,
- Zespół ds. oceny przyjęć i wypisów pacjentów, przewodniczący: Grzegorz Stręk, tel. 14 63 15 400,
- Zespół ds. analizy częstości i skuteczności podjętych czynności reanimacyjnych, przewodniczący: Krzysztof Orczyk, tel. 14 63 15 447,
- Zespół ds. kontroli dokumentacji medycznej, przewodniczący: Łukasz Kawik, tel. 14 63 15 509.

Projekty naukowe i badawcze aktualnie realizowane

- współpraca z Krakowskim Szpitalem Specjalistycznym im. Jana Pawła II w Krakowie w zakresie schorzeń układu sercowo-naczyniowego,
- Ogólnopolskie badanie przesiewowe słuchu u noworodków – ośrodek koordynujący Centrum Zdrowia Dziecka oraz Wielka Orkiestra Świątecznej Pomocy,
- współpraca w zakresie udzielania telekonsultacji medycznych z Krakowskim Szpitalem Specjalistycznym im. Jana Pawła II w Krakowie – element programu pn. *KSS im. Jana Pawła II – Szpital: stworzenie cyfrowej platformy danych medycznych i telekonsultacji* współfinansowany z Europejskiego Funduszu Rozwoju Regionalnego w ramach Zintegrowanego Programu Operacyjnego Rozwoju Regionalnego,
- współpraca z Państwową Wyższą Szkołą Zawodową w Tarnowie w zakresie kształcenia (praktyk, staży) studentów,
- współpraca ze Szpitalem Specjalistycznym im. Rydygiera w Krakowie Sp. z o.o. i Krakowskim Szpitalem Specjalistycznym im. Jana Pawła II – program szwajcarski,
- prozdrowotne oddziaływania edukacyjne na rzecz zmniejszenia umieralności na nowotwory w Małopolsce – koordynacja i realizacja programu, 2013, 2014, 2015, 2016, 2017, 2018
- organizacja IV Tarnowskiego Spotkania – dorocznej ogólnopolskiej konferencji naukowej, której tematem były "Trudne i ciekawe przypadki kliniczne w ultrasonografii"- 13.09.2014 r., Stary Wiśnicz. Konferencja odbyła się pod patronatem Polskiego Towarzystwa Ultrasonograficznego i kierownictwem naukowym prof. hab. med. Wiesława Jakubowskiego, Przewodniczącego PTU. Uczestniczyło w niej około 130 lekarzy różnych specjalności z całej Polski, zajmujących się ultrasonografią,
- prowadzenie badań klinicznych III fazy z rozpoznaniem niedrobnokomórkowego raka płuc – Oddział Onkologii Klinicznej z Pododdziałem Chemioterapii,
- udział w dwóch międzynarodowych badaniach klinicznych u chorych przewlekle hemodializowanych z niedokrwistością wtórną. Jedno badanie zakończono w czerwcu 2015 r., drugie jest kontynuowane (Oddział Chorób Wewnętrznych i Nefrologii z Ośrodkiem Dializ),
- badanie kliniczne – zakażenie dolnych dróg oddechowych – Oddział Chorób Wewnętrznych i Ostrych Zatruc oraz Oddział Chorób Wewnętrznych i Nefrologii z Ośrodkiem Dializ,
- badanie kliniczne – leczenie żylnych incydentów zakrzepowo-zatorowych – Oddział Chorób Wewnętrznych i Nefrologii z Ośrodkiem Dializ,
- badanie kliniczne – nieinterwencyjne badanie obserwacyjne oceniające skuteczność i tolerancje leku u pacjentów z zaawansowanym rakiem nerki – Oddział Onkologii Klinicznej z Pododdziałem Chemioterapii,
- dr n. med. A. Sydor finalizuje prowadzone od 2002 r. "Ogólnopolskie badanie zachorowalności na nowotwory złośliwe u chorych przewlekle dializowanych " jako program badawczy pod patronem Polskiego Towarzystwa Nefrologicznego.
- podczas sesji plakatowej 52 Kongresu Europejskiego Towarzystwa Dializ i Transplantacji, który odbył się w Londynie w dniach 25 – 28.06.2015 r. dr med. Antoni Sydor oraz dr med. Józef Rosa przedstawili pracę naukową nt.: "Długotrwałe leczenie Cynakalcetem powoduje regresję hiperplastycznych przytarczyc u chorych dializowanych". Autorami pracy byli: A. Sydor, S. Zabawa-Hołyś, M. Sowińska, J. Nowak, A. Sandheim, W. Sydor, J. Rosa. Praca została zakwalifikowana do prezentacji podczas Kongresu po dokonanej ocenie przez siedmiu recenzentów,
- publikacja pracy nt.: "Wyniki leczenia ostrego uszkodzenia nerek u pacjentów z nowotworami złośliwymi", "Przegląd Lekarski, 2014, 71(2), 72 -77. Autorzy: Rosa J., Sydor A., Sułowicz W.,
- Oddział Chorób Wewnętrznych i Ostrych Zatruc uczestniczy w badaniu klinicznym: MARINER "Ocena Rywaroksabanu w porównaniu z placebo w zmniejszeniu ryzyka żylnych incydentów zakrzepowo-zatorowych u chorych po leczeniu szpitalnym,,,
- Oddział Chorób Wewnętrznych i Ostrych Zatruc przekazał 3 artykuły do publikacji do "Przeglądu Lekarskiego",

- ocena wyników leczenia operacyjnego zespołu kanału nadgarstka, Results of Surgical Treatment of Carpal Tunnel Syndrome. Ortopedia Traumatologia Rehabilitacja. 2014; 5(6); Vol. 15, 455-468. Filip Georgiew, Andrzej Maciejczak, Jakub Florek,
- Comparison of fusion rates between rod-based laminar claw hook and posterior cervical screw constructs in Type II odontoid fractures. Maciejczak A., Wolan-Nieroda A., Jabłońska Sudol K.,
- Narodowy Program Wyrównywania Dostępności do Profilaktyki i Leczenia Chorób Układu Sercowo-Naczyniowego POLKARD na lata 2013-2016 – pozyskanie środków finansowych na doposażenie Oddziału Rehabilitacji z Pododdziałem Rehabilitacji Neurologicznej (rehabilitacja pacjentów po udarze mózgu) oraz dla Oddziału Chorób Wewnętrznych i Ostrych Zatruc i Oddziału Chorób Wewnętrznych i Nefrologii z Ośrodkiem Dializ – zestawy do diagnostyki kardiologicznej przeznaczonej dla oddziałów wewnętrznych,
- Narodowy Program Wyrównywania Dostępności do Profilaktyki i Leczenia Chorób Układu Sercowo-Naczyniowego POLKARD na lata 2013-2016 – pozyskanie środków finansowych na doposażenie Oddziału Neurologii z Pododdziałem Udarowym w aparat usg.
- Narodowy Program Zwalczania Chorób Nowotworowych zadanie pn. Program badań przesiewowych raka jelita grubego w systemie oportunistycznym na lata 2016-2018.
- Narodowy Program Wyrównywania Dostępności do Profilaktyki i Leczenia Chorób Układu Sercowo-Naczyniowego POLKARD na lata 2013-2016 – pozyskanie środków finansowych na zakup mobilnego aparatu rtg z ramieniem C wysokiej klasy do procedur wewnątrznacyniowych oddziałów kardiologii w 2017 r.
- Z ogólnej rezerwy budżetowej Państwa środki finansowe na zakup angiokardiografu.
- Przebudowa i rozbudowa infrastruktury Szpitalnego Oddziału Ratunkowego wraz z lądowiskiem dla śmigłowców ratunkowych w ramach środków z POiŚ – zrealizowano remont lądowiska, oraz przebudowano i rozbudowano SOR.
- Program pn. "Poprawa jakości i efektywności leczenia chorób nowotworowych w Szpitalu Wojewódzkim im. św. Łukasza SP ZOZ w Tarnowie poprzez inwestycje w infrastrukturę Oddziału Onkologii Klinicznej z Pododdziałem Chemioterapii, Działu Diagnostyki Laboratoryjnej i Działu Diagnostyki Obrazowej oraz zakup mammografu cyfrowego" – zakupiono mammograf cyfrowy.
- Wyremontowano w nowym miejscu Pracownię Angiokardiografii oraz Pracownię Elektroterapii.
- zakup ambulansu do transportu pacjentów.

Dane teleadresowe

Adres korespondencyjny:	ul. Lwowska 178a, 33 -100 Tarnów
Telefony:	Centrala: 14 631-50-00 Sekretariat: 14 631-56-05 Faks: 14 621-25-81, 14 631-56-05
Adres e-mail:	hospital@lukasz.med.pl sekretariat@lukasz.med.pl
Strona internetowa:	www.lukasz.med.pl

Kadra kierownicza

Dyrektor: Anna Czech

Zastępcy Dyrektora:

ds. Lecznictwa – Stanisław Łata

ds. Pielęgniarstwa/Naczelna Pielęgniarka – Zdzisław Wolak

Główny Księgowy – Stanisław Urbański

Kierownik Działu Kadr i Płac – Elżbieta Michalec

Wojewódzka Przychodnia Stomatologiczna im. dr. n. med. Zbigniewa Żaka w Krakowie sp zoz

Misją Wojewódzkiej Przychodni Stomatologicznej jest wspomaganie każdej grupy wiekowej pacjentów w utrzymaniu zdrowia jamy ustnej, a w przypadku jej chorób – ich diagnozowanie i kompleksowe leczenie przy zastosowaniu współcześnie obowiązujących metod.



Budynek w którym mieści się Wojewódzka Przychodnia Stomatologiczna

Do zadań statutowych Przychodni należy udzielanie świadczeń specjalistycznych i konsultacji z zakresu stomatologii oraz uzupełnianie ich lecnictwem w zakresie podstawowym. Zadaniem Wojewódzkiej Przychodni Stomatologicznej jest też prowadzenie szkolenia specjalizacyjnego dla lekarzy dentystów, a także prowadzenie, koordynacja i nadzór nad realizacją stażów podyplomowych dla lekarzy dentystów – absolwentów wydziału stomatologii uczelni medycznych.

Ogólne informacje o działalności jednostki

Wojewódzka Przychodnia Stomatologiczna ma status samodzielnego publicznego zakładu opieki zdrowotnej. Zatrudnieni w Wojewódzkiej Przychodni Stomatologicznej im. dr. n. med. Zbigniewa Żaka w Krakowie lekarze specjaliści stomatologii zachowawczej z endodoncją, stomatologii dziecięcej, chirurgii stomatologicznej, ortodoncji, protetyki stomatologicznej i periodontologii zapewniają pacjentom kompleksową specjalistyczną opiekę stomatologiczną.

Leczymy pacjentów dorosłych, dzieci i młodzież szkolną często skierowanych od innych lekarzy. Jako jedna z nielicznych placówek w Małopolsce, leczymy osoby z orzeczeniem niepełnosprawności umysłowej, w tym dzieci z zespołem Downa, porażeniem mózgowym i innymi wadami genetycznymi w znieczuleniu ogólnym.

Kształcimy też kadrę przyszłych specjalistów, prowadząc specjalizacje dla lekarzy dentystów w wyżej wymienionych specjalnościach stomatologicznych. Wojewódzka Przychodnia Stomatologiczna im. dr. n. med. Zbigniewa Żaka posiada umowę z Narodowym Funduszem Zdrowia.

Historia

Historia Wojewódzkiej Przychodni Stomatologicznej zaczyna się od połowy XX wieku. W 1951 roku powstała Centralna Wojewódzka Poradnia Stomatologiczna kierowana przez dr Stanisława Cyklisa. Od 1953 roku funkcję tę przejął dr Daniel Orwid i pełnił ją przez następne dwadzieścia lat. Poradnia mieściła się wówczas przy ul. Kopernika 32. W latach 1972-1974 Poradnią kierowała dr Stefania Bryk, a od 1974 roku – dr Zbigniew Żak.

W 1975 roku decyzją władz administracyjnych doszło do połączenia Wojewódzkiej i Miejskiej Poradni Specjalistycznej, która działała w ramach Krakowskiego Szpitala Zespolonego

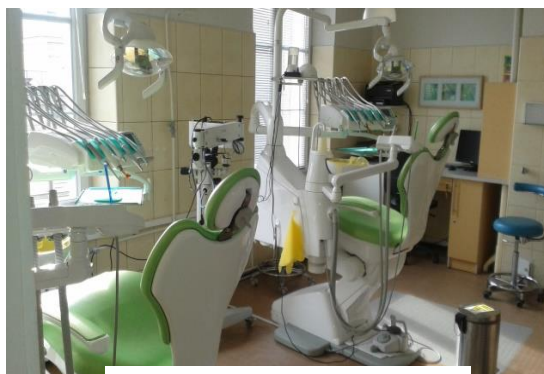

Gabinet Chorób Przyzębia i Blon Śluzowych

im. Gabriela Narutowicza. Kierownictwo w nowej placówce, o nowej nazwie Wojewódzka Przychodnia Stomatologiczna objął dr Zbigniew Żak, który sprawował tę funkcję do 2005 roku.

W 1976 roku Przychodnia otrzymała nowy lokal, przy ul. Batorego 3, gdzie ma swą siedzibę do dziś.

W 1997 roku Wojewódzka Przychodnia Stomatologiczna została wydzielona ze struktur Specjalistycznego Zespołu Opieki Zdrowotnej (który powstał wcześniej z reorganizacji Krakowskiego Szpitala Zespołowego im. Gabriela Narutowicza) i rozpoczęła działalność na własny rachunek – przez pierwszy rok jako zespół opieki zdrowotnej, a od 1998 roku jako samodzielny publiczny zakład opieki zdrowotnej. W 2005 roku, po śmierci dr Zbigniewa Żaka na stanowisko Dyrektora została powołana lek. med., lek. stom. Anna Maciąg, która wraz z zespołem pracowników doprowadziła do nadania Wojewódzkiej Przychodni Stomatologicznej w Krakowie imienia dr. n. med. Zbigniewa Żaka.

Przychodnia cieszy się uznaniem pacjentów – w 2018 roku przyjęto ok. 47 000. Dobra współpraca całego zespołu pracowników Przychodni zapewnia nieustannie podnoszenie jakości, a więc i satysfakcji pacjentów. Zaś dla zespołu Przychodni fakt, że istnieje ponad 65 lat i cieszy się nieśląbnącym uznaniem mieszkańców województwa małopolskiego – jest motywacją do dalszego i lepszego działania.

Poradnie

Kod resortowy	Nazwa poradni / przychodni	Telefon (centrala 12 631-44-80)
1800	Konsultacyjna Poradnia Stomatologii Zachowawczej	wew. 26
1800	Gabinet Chorób Przyzębia i Błon Śluzowych	wew. 26
1800	Gabinet Stomatologii Dziecięcej	wew. 29
1820	Konsultacyjna Poradnia Ortodontji	wew. 28
1830	Konsultacyjna Poradnia Protetyki Stomatologicznej	wew. 27
1840	Konsultacyjna Poradnia Chirurgii Stomatologicznej	wew. 30

Sukcesy, nagrody i wyróżnienia (2015-2018)

- jako jedna z dwóch jednostek w województwie małopolskim posiada akredytację Ministerstwa Zdrowia, kształci kadrę przyszłych specjalistów we wszystkich dziedzinach stomatologii,
- w latach 2000-2018 r. pod opieką zespołu specjalistów Wojewódzkiej Przychodni Stomatologicznej wykształciło się 117 lekarzy dentystów specjalistów w dziedzinie stomatologii dziecięcej, protetyce stomatologicznej, ortodontji, chirurgii stomatologicznej, stomatologii zachowawczej z endodontcją i periodontologii,
- Lek. dent, lek. med. Anna Maciąg-Brattemo lekarz Wojewódzkiej Przychodni Stomatologicznej im. dr. n. med. Zbigniewa Żaka w Krakowie powołana przez wojewodę małopolskiego pełni funkcję konsultanta wojewódzkiego w dziedzinie protetyki stomatologicznej.

Członkostwo w stowarzyszeniach

- Rada Kierowników wojewódzkich podmiotów leczniczych,
- Małopolski Związek Pracodawców Zakładów Opieki Zdrowotnej,
- Polskie Towarzystwo Stomatologiczne,
- Polskie Towarzystwo Ortodontyczne

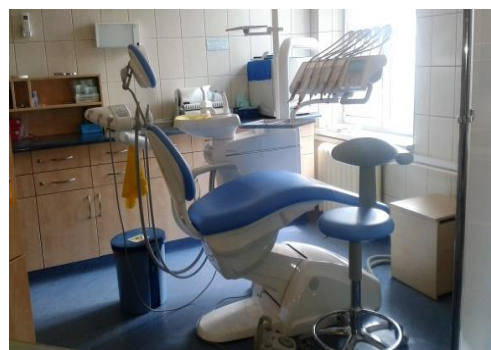

Gabinet Konsultacyjnej Poradni Stomatologii Zachowawczej

Promocja zdrowia

Mając na uwadze, że zdrowie jamy ustnej jest niezbędne do zachowania dobrego ogólnego stanu zdrowia przyjęliśmy w Wojewódzkiej Przychodni Stomatologicznej metodę pracy u podstaw. Dlatego w sposób ciągły, systematyczny, krok po kroku uczymy indywidualnie każdego pacjenta w każdym wieku jak dbać o higienę jamy ustnej, wpajamy zasady systematycznych wizyt kontrolnych oraz zasady zdrowego trybu życia i odżywiania. Oprócz tego WPS bierze udział w wydarzeniach i akcjach organizowanych przez Urząd Marszałkowski Województwa Małopolskiego jak np. „Małopolskich Dniach Profilaktyki”, „Święcie Małopolski” oraz w „Światowych Dniach Zdrowia Jamy Ustnej – Polska mówi aaa” i innych akcjach mających na celu propagowanie zdrowia jamy ustnej.

<i>Adres korespondencyjny:</i>	ul. Batorego 3, 31-135 Kraków
<i>Telefony:</i>	Centralna rejestracja: 12 631-44-80 ; 12 631-44-81 12 633-36-08 wew. 36 Sekretariat: 12 633-76-18 Sekcja finansowo-księgowo: 12 631-44-70 Sekcja Spraw Pracowniczych i Płac: 12 631-44-71 Faks: 12 633-68-26
<i>Adres e-mail:</i>	Sekretariat: sekretariat@wps.com.pl Sekcja finansowo-księgowo: fk@wps.com.pl Sekcja Spraw Pracowniczych i Płac: plac@wps.com.pl
<i>Strona internetowa:</i>	www.wps.com.pl

Kadra kierownicza

Dyrektor: Anna Maciąg-Brattemo

Zastępca Dyrektora – Iwona Bukowska

Główny Księgowy – Maria Smoter

Kierownik Sekcji Spraw Pracowniczych i Płac – Bogusława Gądek

Wojewódzki Specjalistyczny Szpital Dziecięcy im. św. Ludwika

Misja Szpitala – "Walczymy o życie, zdrowie i uśmiech dziecka"

Opieką obejmujemy dzieci mieszkające w Krakowie i Województwie Małopolskim, a także w sąsiednich województwach, ze szczególnym uwzględnieniem psychiatrii dziecięcej, reumatologii dziecięcej, pulmonologii dziecięcej oraz alergologii.

Misję spełniamy poprzez całodobową specjalistyczną diagnostykę i terapię w ramach leczenia szpitalnego, poradni specjalistycznych, ustawicznie podnosząc jakość świadczeń, dostosowując się do potrzeb i oczekiwań pacjentów, poprawiając ich warunki hospitalizacji oraz pracy personelu, doskonaląc jego umiejętności. Od lat WSSDz św. Ludwika prowadzi również programy profilaktyczno-zdrowotne o zasięgu zarówno lokalnym jak i regionalnym.



Ogólne informacje o działalności jednostki

Wojewódzki Specjalistyczny Szpital Dziecięcy im. św. Ludwika w Krakowie jest placówką, która oferuje specjalistyczne usługi w zakresie leczenia zamkniętego i ambulatoryjnego. Usługi medyczne wykonywane są w oddziałach szpitalnych, poradniach przyszpitalnych, a także w ramach podstawowej opieki zdrowotnej. Szpital prowadzi całodobową Izbę Przyjęć, w której w ramach kontraktu z Narodowym Funduszem Zdrowia, przyjmowane są dzieci ze skierowaniami oraz wszystkie dzieci w przypadkach nagłych zachorowań wymagające pomocy. Ponadto działa Nocna i Świąteczna Opieka Zdrowotna.



Szpital Dziecięcy im. św. Ludwika przy ul. Strzeleckiej w Krakowie

Przy WSSDz im. św. Ludwika działa Centrum Kompleksowej Diagnostyki i Terapii Dzieci z FASD, czyli tzw. zespołu zaburzeń związanych z narażeniem na alkohol w okresie płodowym.

We wrześniu 2016 roku nastąpiło połączenie Wojewódzkiego Specjalistycznego Szpitala Dziecięcego im. św. Ludwika w Krakowie z Małopolskim Centrum Rehabilitacji Dzieci „Solidarność” w Radziszowie, które w 2018 roku zmieniło nazwę na: Małopolskie Centrum Rehabilitacji w Radziszowie.

MCR jest wiodącym ośrodkiem rehabilitacyjnym w Małopolsce, specjalizującym się w rehabilitacji dzieci z zaburzeniami wieku rozwojowego z wadami wrodzonymi i nabytymi, schorzeniami układu kostno-stawowego, tkanki łącznej i mięśni oraz rehabilitacji ortopedycznej pacjentów po wypadkach i urazach układu kostno-stawowego w trybie stacjonarnym, dziennym i ambulatoryjnym.

W 2016 roku pomiędzy Szpitalem św. Ludwika w Krakowie, a Krakowską Akademią im. Andrzeja Frycza Modrzewskiego zawarto porozumienie w zakresie odbywania przez studentów Wydziału Lekarskiego Akademii zajęć praktycznych i klinicznych oraz praktyk zawodowych w WSSDz im. św. Ludwika w Krakowie.



Szpital Dziecięcy im. św. Ludwika w Radziszowie

Szpital w Krakowie usytuowany jest w centrum miasta – 10 min. pieszo od dworca kolejowego i autobusowego. Dojazd dogodny z każdej części Krakowa autobusami i tramwajami komunikacji miejskiej do ulicy Lubicz.

Szpital w Radziszowie położony jest w malowniczym otoczeniu przyrody, przystanek autobusowy krakowskiej komunikacji miejskiej znajduje się blisko wejścia na teren Szpitala przy ul. Podlesie.

Szpital Dziecięcy im. św. Ludwika w Krakowie promuje zdrowie dzieci i młodzieży poprzez szeroki zakres wysokiej jakości świadczeń specjalistycznych, profilaktycznych, diagnostycznych i leczniczych, realizowanych przez wysoko wykwalifikowany zespół lekarsko-pielęgniarski. Szpital jest jedynym na terenie miasta Krakowa, poza Uniwersyteckim Szpitalem Dziecięcym w Prokocimiu, wielospecjalistycznym szpitalem dziecięcym. Posiada bogato rozbudowaną bazę diagnostyczną. Dysponuje m.in. cyfrowym aparatem do badań video - EEG, aparatem USG color - doppler, ultra dokładnym i niskodawkowym aparatem RTG Sonialvision G4, tomografem komputerowym, gastrofiberoskopem i kolonoskopem z torem wizyjnym, kapilaroskopem, densytometrem, pracownią kardiologiczną oraz pracownią testów płucnych.

Integracja wielu wysokiej klasy specjalistów różnych dziedzin pozwala na jednoczesne, pełne i kompleksowe opracowanie trudnych diagnostycznie przypadków w zakresie m.in. neurologii, psychiatrii, reumatologii, pulmonologii, alergologii, gastrologii, neonatologii, nefrologii, endokrynologii, a także ogólnej pediatrii. Prowadzone jest także leczenie szerokiego spektrum chorób rzadkich m.in. mukopolisacharydoz, choroby Gauchera, choroby Fabry'ego, prowadzenie enzymatycznej terapii zastępczej (ETZ), programu terapeutycznego leczenia Reumatoidalnego Zapalenia Stawów (RZS), choroby Kawasaki.

Szpital Dziecięcy im. św. Ludwika w Radziszowie posiada: dział kinezyterapii z salami gimnastycznymi, gabinetem fizykoterapii, hydroterapii dysponującej basenem oraz specjalistycznymi wannami do masażu wirowego, termoterapii, magnetoterapii, masażu, psychoterapii, terapii logopedycznej, terapii zajęciowej. Leczenie rehabilitacyjne prowadzone jest przy wykorzystaniu specjalistycznych metod terapii:

- w zakresie rehabilitacji neurologicznej metodami neurofizjologicznymi: PNF, NDT Bobath, elementami metody Wojty,
- w leczeniu schorzeń kręgosłupa stosowane są nowoczesne metody: McKenzie, Dobosiewicz wspomagane najnowszym zaopatrzeniem ortopedycznym – gorsetami Cheneau, SpinaCor.

W MCR realizowany jest program lekowy leczenia spastyczności w mózgowym porażeniu dziecięcym. Od lat realizowane są również programy profilaktyczno-zdrowotne.

Dzieci hospitalizowane kontynuują leczenie w przyszpitalnych poradniach specjalistycznych, a w trakcie pobytu w szpitalu uczą się pod opieką pedagogów z Zespołu Szkół Specjalnych im. Janusza Korczaka nr 2 w Krakowie oraz Zespołu Placówek Oświatowych im. ks. prof. Józefa Tischnera przy Małopolskim Centrum Rehabilitacji Dzieci "Solidarność" w Radziszowie.



Szpital Dziecięcy im. św. Ludwika w Radziszowie – sala gimnastyczna



Pawilon Jakubowskiego WSSDz im. św. Ludwika w Krakowie



Pawilon Jakubowskiego WSSDz im. św. Ludwika w Krakowie



Szpital Dziecięcy im. św. Ludwika w Radziszowie



Szpital Dziecięcy im. św. Ludwika w Radziszowie



Szpital Dziecięcy im. św. Ludwika w Radziszowie - basen



Szpital Dziecięcy im. św. Ludwika w Krakowie – tomograf komputerowy



Szpital Dziecięcy im. św. Ludwika w Krakowie – aparat RTG

Historia

Pierwszy w Polsce Szpital Dziecięcy powstał w roku 1876 z inicjatywy Macieja Leona Jakubowskiego, pierwszego profesora pediatrii w Polsce. Wśród fundatorów którzy wnieśli znaczące datki na budowę szpitala znaleźli się m.in. Marcelina Czartoryska, Leon Jakubowski, Jan Matejko. Uroczyste otwarcie placówki leczniczej pod nazwą „Szpital św. Ludwika” odbyło się 1 - go maja 1876 roku. W latach 1881 - 1889 dokonano rozbudowy szpitala i po jej zakończeniu liczył on 120 łóżek. Szpital św. Ludwika był na miarę epoki placówką wzorcową, zarówno w sensie poziomu usług diagnostyczno-leczniczych, jak i w aspekcie działalności naukowej i dydaktycznej. Skupiając w jednym ręku kierownictwo Szpitala i kliniki dziecięcej prof. Leon Jakubowski stworzył placówkę, która stała się kolebką pediatrii polskiej. Tu szkolili się w powstającej dopiero dyscyplinie nie tylko lekarze z Galicji, ale także z terenu zaborów i z zagranicy. Z grona jego uczniów wyszli: Józef Raczyński, późniejszy kierownik katedry pediatrii we Lwowie, twórca lwowskiej szkoły pediatrii, Tadeusz Żeleński (Boy) asystent kliniki (1903 - 1907), twórca „Kropki mleka” i „Biura porad dla matek”, a także Joachim Brudziński, który wstawił się opisem objawów oponowych. W okresie międzywojennym główny nacisk położony był na tworzenie i rozwój pracowni diagnostycznych za sprawą inicjatywy kolejnych kierowników szpitala tzn. Ksawerego Lewkowicza, Władysława Bujaka, Tadeusza Giza. Do roku 1966 Szpital, już jako Klinika Dziecięca, działał pod kierownictwem kolejnych profesorów: Władysława Bujaka, Tadeusza Giza. W 1966 roku z dawnego Szpitala i Kliniki Dziecięcej powstał Specjalistyczny Zespół Matki i Dziecka którego dyrektorem została doc. Jadwiga Sekułowa. Od 1988 roku dyrektorem szpitala był dr n. med. Andrzej

Mazurek. W roku 1992 Szpital wrócił do pierwotnej nazwy, jako Wojewódzki Specjalistyczny Szpital Dziecięcy im. św. Ludwika. Od 1 czerwca 2005 roku dyrektorem Szpitala jest Stanisław Stępniewski.

24 maja 1993 roku Powstała Fundacja „Zdrowie Dziecka”, założona przez lekarzy pracujących w szpitalu. Fundacja posiada status organizacji pożytku publicznego. Wpisu do rejestru dokonano w dniu 25.01.2008 roku. Jej celem jest rozwijanie wszechstronnej działalności na rzecz szpitala. Od pięćdziesięciu lat przy szpitalu działa szkoła im. Janusza Korczaka.

Na podstawie uchwały Sejmiku Województwa Małopolskiego, 1 września 2016 roku nastąpiło połączenie Wojewódzkiego Specjalistycznego Szpitala Dziecięcego im. św. Ludwika w Krakowie z Małopolskim Centrum Rehabilitacji Dzieci „Solidarność” w Radziszowie.

MCR zostało założone w 1937 jako Wypoczynkowy Dom Dziecka Powiatu Krakowskiego dla dzieci z ubogich rodzin. Kolejne lata przynosiły następne zmiany. W latach 1940 – 1944 Szpital pełnił funkcję Sanatorium dla Płucno-Chorych, 1946-1951 Prewentorium Przeciwgruźliczego dla Dzieci, 1951-1975 Sanatorium Rehabilitacyjnego dla Dzieci, 1975-1991 Sanatorium Rehabilitacyjnego dla Dzieci „Solidarność” w Radziszowie aż do 1991 kiedy przekształciło się w Szpital Rehabilitacyjny dla Dzieci „Solidarność” a w 2003 roku w Małopolskie Centrum Rehabilitacji Dzieci „Solidarność” w Radziszowie.

MCR jest obecnie wiodącym ośrodkiem rehabilitacyjnym dzieci w Małopolsce i jednym z nielicznych w Polsce. Od 2010 roku działa Stowarzyszenie Rodziców oraz Przyjaciół Dzieci i Osób Niepełnosprawnych „Daj nadzieję”, które współpracuje ze szpitalem w Radziszowie. Przy MCR działa również Zespół Placówek Oświatowych im. ks. prof. Józefa Tischnera.

Oddziały

Kod resortowy	Nazwa oddziału	Liczba łóżek	Telefon
Szpital Dziecięcy im. św. Ludwika w Krakowie			
4401 4051	I Oddział Kliniczny Dzieci Starszych z Pododdziałem Alergologii i Pododdziałem Gastroenterologicznym	15	lek. 12 619-86-33 piel. 12 619-86-63 12 619-83-39
4403 4421	Oddział Kliniczny Dzieci Młodszych z Pododdziałami Ogólnoniemowlęcym i Neurologicznym, Pododdział Neonatologii i Patologii Noworodka	32	lek. 12 619-86-72 piel. 12 619-86-35 lek. 12 619-86-38 lek. 12 619 86 09 piel. 12 619-86-40
4401	II Oddział Kliniczny Dzieci Starszych z Pododdziałami Neurologicznym, Reumatologicznym	25	lek. 12 619-86-30 piel. 12 619-86-31
4273	Oddział Pulmonologiczny	19	lek. 12 619-86-34 piel. 12 619-86-28
4701 2701	Oddział Psychiatrii Dzieci	20	12 619-86-92 piel. 12 619-86-91
WSSDz im. św. Ludwika - Małopolskie Centrum Rehabilitacji w Radziszowie			

Kod resortowy	Nazwa oddziału	Liczba łóżek	Telefon
4301 4307	Oddział Rehabilitacyjny dla Dzieci Pododdział Rehabilitacji Neurologicznej	92	Odcinek II - Dyżurka Pielęgniarek 12 275 17 51 wew.240 Odcinek III - Dyżurka Pielęgniarek 12 275 17 51 wew. 207 Odcinek IV - Dyżurka Pielęgniarek 12 275 17 51 wew. 244
2301	Ośrodek Rehabilitacji Diennej		12 275 17 51 wew. 202

Izba Przyjęć Szpitala Dziecięcego im. św. Ludwika w Krakowie: tel. 12 619-86-13.

Izba Przyjęć WSSDz św. Ludwika - Małopolskiego Centrum Rehabilitacji w Radziszowie
tel. 12 275-17-55 wew. 245 czynna w godzinach: 07.00 - 14.35

Rejestracja do Pracowni i do Poradni Przychodni w Szpitalu Dziecięcym im. św. Ludwika w Krakowie:
tel. 12 619-86-15 lub 53.

Rejestracja do Poradni Zdrowia Psychicznego Szpitala Dziecięcego im. św. Ludwika w Krakowie:
tel. 12 619-86-93.

Rejestracja do Pracowni i do Poradni Przychodni WSSDz św. Ludwika - Małopolskiego Centrum Rehabilitacji
w Radziszowie: tel. 12 275-17-55 wew. 114.

Nocna i świąteczna opieka zdrowotna WSSDz w Krakowie: tel. 12 619 86 87, 12 619 86 61

Poradnie

Kod resortowy	Nazwa poradni / przychodni	Telefon
Szpital Dziecięcy św. Ludwika w Krakowie		
Rejestracja do Poradni Przychodni		Infolinia 12 396-57-89 12 619-86-15
1301	Poradnia Rehabilitacyjna	wew. 641/661/616
1011	Poradnia Alergologiczna	wew. 648/659
1273	Poradnia Pulmonologiczna	wew. 655
1405	Poradnia Wad i Zaburzeń Rozwoju	wew. 629
1281	Poradnia Reumatologiczna	wew. 675
1221	Poradnia Neurologiczna	wew. 651
1131	Poradnia Nefrologiczna	wew. 674
1051	Poradnia Gastroenterologiczna	wew. 677
0011	Poradnia Dziecka Chorego	wew. 685
0011	Poradnia Dziecka Zdrowego	wew. 680
9601	Punkt Szczepień	wew. 689
1031	Poradnia Endokrynologiczna	wew. 669
1101	Poradnia Kardiologiczna	wew. 683
1409	Poradnia Szczepień dla Dzieci z Grup Wysokiego Ryzyka	wew. 652
9451	Punkt Szczepień (POZ)	wew. 688

Kod resortowy	Nazwa poradni / przychodni	Telefon
1701	Poradnia Zdrowia Psychicznego	wew. 330/331/332/333/334
1277	Poradnia Leczenia Mukowiscydozy	wew. 655
1617	Poradnia Logopedyczna	Wew. 335
1341	Poradnia Chorób Zakaźnych	wew. 652
WSSDz im. św. Ludwika - Małopolskie Centrum Rehabilitacji w Radziszowie		
Rejestracja do Poradni Przychodni		12 275 17 55 wew. 114
1300	Poradnia Rehabilitacyjna	12 275 17 55 wew. 114
1310	Dział Fizjoterapii	12 275 17 51 wew. 111
1221	Poradnia Neurologiczna	12 275 17 55 wew. 114
1581	Poradnia Chirurgii Urazowo-Ortopedycznej	12 275 17 55 wew. 114
1617	Poradnia Logopedyczna	12 275 17 51 wew. 260

Inne komórki organizacyjne

Kod resortowy	Nazwa poradni / przychodni	Telefon
Szpital Dziecięcy im. św. Ludwika w Krakowie		
7100	Medyczne Laboratorium Diagnostyczne z pracownią bakteriologiczną	wew. 645
7235	Pracownia EEG	wew. 626
7241	Pracownia RTG	wew. 612
7210	Pracownia USG	wew. 614/686
7235	Pracownia EKG	wew. 684
7911	Pracownia Endoskopii	wew. 690
7999	Pracownia badań czynnościowych przewodu pokarmowego	wew. 690
7221	Pracownia Tomografii Komputerowej	wew. 694
7999	Pracownia Testów Płucnych	wew. 679/649
1311	Gabinet Rehabilitacyjny	wew. 641
WSSDz im. św. Ludwika - Małopolskie Centrum Rehabilitacji w Radziszowie		
7998	Pracownia EEG	12 275 17 51 wew. 114
7240	Pracownia RTG	12 275 17 51 wew. 160
7210	Pracownia USG	12 275 17 51 wew. 114

Sukcesy, nagrody i wyróżnienia

- 2018 - 3 miejsce w kategorii Szpitali Niezabiegowych w Rankingu Szpitali 2018 „Bezpieczny Szpital Przyszłości”
- 2018 - Wyróżnienie w wojewódzkim konkursie "BEZ (PRZE)TARGU" za prowadzenie unikatowych, zaskakujących i niestandardowych działań promujących ideę marketingu wartości w ramach zrealizowanej kampanii informacyjno-edukacyjnej dot. profilaktyki zakażeń pneumokokowych w Małopolsce w 2017 roku,
- 2018 - Wyróżnienie w konkursie fundacji YOIAIM na "Zakład Opieki Zdrowotnej Uśmiechniętego Pacjenta 2017"
- 2018 - Aktualizacja certyfikatu na obowiązującą normę ISO 9001:2015

- 2017 - Tytuł Partnera Roku Krakowskiej Karty Rodzinnej 3+ w kategorii „Zdrowie”
- 2017 - 3. miejsce w rankingu szpitali niezabiegowych
- 2017 – I miejsce w konkursie fundacji JOYAIM na „Zakład Opieki Zdrowotnej Uśmiechniętego Pacjenta 2016”,
- 2017 – certyfikat akredytacyjny Ministerstwa Zdrowia
- 2017– Recertyfikat na normę ISO 9001:2008 z zakresu leczenia szpitalnego, ambulatoryjnej opieki specjalistycznej, programów zdrowotnych (lekowych), opieki psychiatrycznej, ambulatoryjnych świadczeń diagnostycznych kosztochłonnych, rehabilitacji leczniczej,
- 2016 – IV najlepszy Szpital niezabiegowy w Polsce wg Rankingu Rzeczypospolitej *Bezpieczny Szpital Przyszłości*,
- 2016 – półfinał konkursu Lider Ochrony Zdrowia 2016 OSOZ,
- 2015 –VI miejsce i wyróżnienie w rankingu Bezpieczny Szpital organizowanym przez Rzeczpospolitą i Centrum Monitorowania Jakości, w kategorii szpitale niezabiegowe,
- 2015 – XIV miejsce w rankingu Gazety Krakowskiej, w konkursie Lekarz Małopolski 2015, w kategorii Szpital,
- 2015 – po raz piąty przyznany Certyfikat – Miejsce Przyjazne Maluchom w 2015 r.,
- 2014 – MCRD – Szpital uzyskał certyfikat ISO 9001 – system zarządzania jakością oraz ISO 27001 - system zarządzania bezpieczeństwem informacji w zakresie rehabilitacji w warunkach stacjonarnych, w ośrodku dziennym, rehabilitacji ambulatoryjnej, lekarskiej ambulatoryjnej opieki rehabilitacyjnej, ortopedii i traumatologii narządu ruchu, neurologii dziecięcej, logopedii, badań radiologicznych, ultrasonograficznych, elektroencefalograficznych o stabilnym poziomie jakościowym,
- 2014 –Recertyfikat na normę ISO 9001:2008 z zakresu specjalistycznej opieki medycznej.

Członkostwo w stowarzyszeniach

- Rada Kierowników Wojewódzkich Podmiotów Leczniczych,
- Małopolski Związek Pracodawców ZOZ,
- Polskie Stowarzyszenie Dyrektorów Szpitali,
- Polskie Towarzystwo Pediatryczne,
- Małopolskie Stowarzyszenie Zespołów i Komitetów Kontroli Zakażeń,
- Polska Sieć Szpitali Promujących Zdrowie,
- Towarzystwo Promocji Jakości.

Sale konferencyjne

sala konferencyjna	50 osób	Sala jest wyposażona w rzutnik slajdów, flipchart, WI FI	Telefon kontaktowy: Dział Administracyjno-Techniczny tel. 12 619 86 02
--------------------	---------	--	--

Zespoły zadaniowe / komisje działające w jednostce

- Komisja ds. jakości i bezpieczeństwa pacjenta, przewodniczący: dr n. med. Katarzyna Przybyszewska tel. (12) 619 86 07,
- Komisja ds. standardów medycznych, przewodniczący: dr n. med. K. Przybyszewska, tel. (12) 619-86-07,
- Komisja ds. leków, przewodniczący: dr n. med.D. Turowska-Heydel, tel. (12) 619-86-30,
- Komisja ds. laboratorium, przewodniczący: mgr B. Burdzel-Frohlich, tel. (12) 619-86-46,
- Komisja ds. bezpieczeństwa środowiska opieki, przewodniczący: mgr inż. A. Trzcńska, tel. (12) 619-86-39,
- Komisja ds. Informacji Niejawnych, przewodniczący: płk. Z. Bartosz, tel. (12) 619 86 97,
- Zespół ds. kontroli zakażeń szpitalnych, przewodniczący: lek. B. Burzyńska, tel. (12) 619-86-09,

- Zespół ds. kształcenia zawodowego, przewodniczący: dr n. med. K. Przybyszewska, tel. (12) 619-86-07,
- Zespół ds. promocji zdrowia, przewodniczący: mgr A. Rumińska, tel.(12) 619-86-27,
- Zespół ds. weryfikacji zapotrzebowań na zakupy doraźne, przewodniczący: dr n. med. K. Przybyszewska, tel. (12) 619-86-07,
- Zespół ds. oceny przydatności aparatury i sprzętu medycznego nabywanego poprzez zakup lub przyjęcie darowizny, przewodniczący: dr n. med. K. Przybyszewska, tel. (12) 619-86-07,
- Zespół ds. analizy przyczyn zgonów, przewodniczący: dr n. med. K. Przybyszewska, tel. (12) 619-86-07, dr n. med. Grażyna Spychałowicz – Broł tel. (12) 275 17 52 wew. 201,
- Komisja ds. stwierdzania śmierci mózgu, przewodniczący: lek. B. Prawdzic-Seńkowska, tel. (12) 619-86-30,
- Komitet ds. kontroli Zakażeń Szpitalnych, przewodniczący: dr n. med. K. Przybyszewska, tel. (12) 619-86-07,
- Zespół Kryzysowy na wypadek sytuacji kryzysowej, przewodniczący: dyr. S. Stępniewski, tel. (12) 619-86-01,
- Zespół Audytorów wewnętrznych, przewodniczący: mgr R. Rutkiewicz, tel. (12) 619-86-22,
- Zespół audytorów w pracowni RTG i TK, przewodniczący: lek. Piotr Staszak, tel. (12) 619 86 06,
- Zespół Oceny Przyjęć, przewodniczący: lek. P. Staszak, tel. (12) 619-86-06,
- Zespół Etyki, przewodniczący: lek. Joanna Boroń-Zyss, tel. (12) 619-83-22,
- Zespół ds. Żywienia, przewodniczący: dr n. med. Katarzyna Przybyszewska, tel. (12) 619-86-07,
- Zespół ds. nadzoru nad kształceniem podyplomowym lekarzy przewodniczący: dr n. med. K. Przybyszewska, tel. (12) 619-86-07.

Dane teleadresowe

Szpital Dziecięcy im. św. Ludwika w Krakowie	
<i>Adres korespondencyjny:</i>	31-503 Kraków, ul. Strzelecka 2
<i>Telefony:</i>	Centrala: 12 619-86-00, Rejestracja poradni: 12 619-86-15, 12 619-86-53, Dział Administracyjno-Techniczny: Tel. 12 6198602, Faks 12 619 86 10 / 12 430 3121 Dyrekcja Szpitala: Tel.12 619-86-01 Faks: 12 619-86-10
<i>Adres e-mail:</i>	info@dziecieczszpital.pl
<i>Strona internetowa:</i>	www.dziecieczszpital.pl
WSSDz im. św. Ludwika - Małopolskie Centrum Rehabilitacji w Radziszowie	
<i>Adres korespondencyjny:</i>	32-052 Radziszów, ul, Podlesie 173
<i>Telefony:</i>	Centrala: 12 275 17 51, 52, 55 Rejestracja do poradni 12 275 17 55 wew. 114 Dział Techniczno-Administracyjny: 12 275 17 51 wew. 284 Faks: 12 275 17 50 Dyrekcja Szpitala: 12 275 17 53 wew. 170
<i>Adres e-mail:</i>	kontakt@mcrd.pl
<i>Strona internetowa:</i>	www.dziecieczszpital.pl

Kadra kierownicza

Dyrektor: Stanisław Stępniewski

Zastępca Dyrektora ds. Lecznictwa Otwartego – lek. Piotr Staszak

Pełnomocnik ds. Lecznictwa Zamkniętego Szpitala Dziecięcego im. św. Ludwika – dr n. med. Katarzyna Przybyszewska

Zastępca Dyrektora ds. Małopolskiego Centrum Rehabilitacji w Radziszowie – mgr Dorota Węglowska

Pełnomocnik ds. Lecznictwa w Radziszowie – dr n. med. Grażyna Spychałowicz-Broll

Zastępca Dyrektora ds. Pielęgniarstwa – mgr Aleksandra Rumińska

Pielęgniarka Epidemiologiczna Pełnomocnik ds. Jakości – mgr Renata Rutkiewicz

Główny Księgowy – mgr Bogdan Kaleta

Kierownik Samodzielnej Służby Pracowniczej – mgr Anna Świętoń

Rzecznik Praw Pacjenta – prof. nadzw. dr hab. n. med. Zbigniew Żuber

Małopolski Szpital Chorób Płuc i Rehabilitacji im. Edmunda Wojtyły



Małopolski Szpital Chorób Płuc i Rehabilitacji im. Edmunda Wojtyły - widok od strony fontanny

„Wasze zdrowie pod naszą troskliwą opieką”

Misją Szpitala jest zapewnienie wszystkim pacjentom profesjonalnej opieki medycznej w oparciu o wieloletnią tradycję placówki, zgodnie z najlepszymi standardami w leczeniu i rehabilitacji chorób układu oddechowego, w przyjaznej atmosferze, przy jednoczesnym zachowaniu wysokich standardów etycznych.

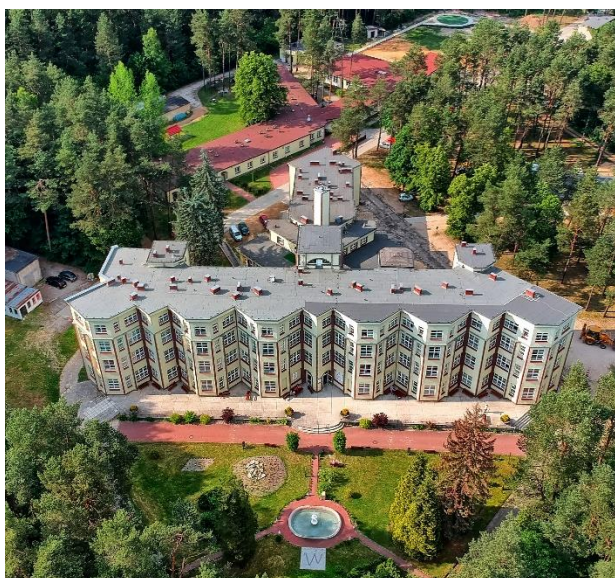

Małopolski Szpital Chorób Płuc i Rehabilitacji im. Edmunda Wojtyły

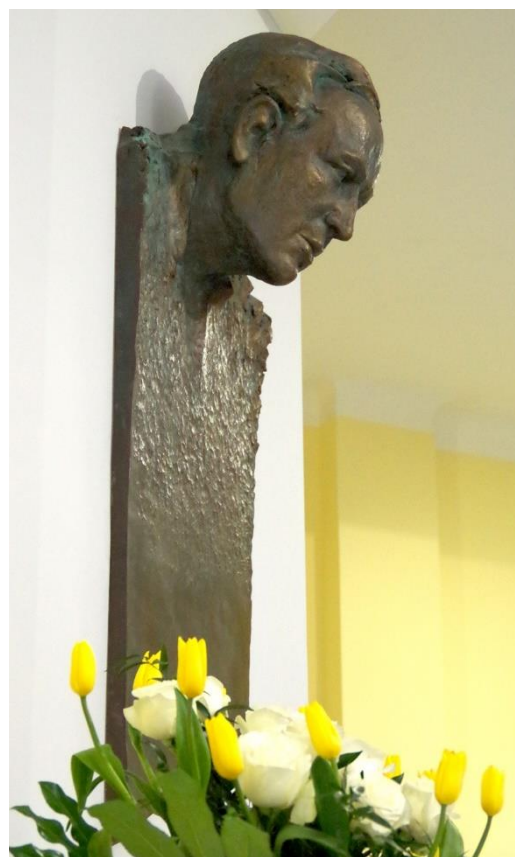

Wizerunek Edmunda Wojtyły

Ogólne informacje o działalności jednostki

Rehabilitacja pulmonologiczna

Narastające zanieczyszczenia środowiska, palenie papierosów oraz procesy starzenia się są głównymi, obserwowanymi przez nas powodami, z którymi kierowani są pacjenci do rehabilitacji płuc. Oddział Rehabilitacji Pulmonologicznej z Pododdziałem Rehabilitacji Ogólnoustrojowej świadczy usługi w rodzaju rehabilitacji pulmonologicznej oraz rehabilitacji ogólnoustrojowej. Rehabilitacja pulmonologiczna (oddechowa) polega na rehabilitacji pacjentów z przewlekłymi chorobami układu oddechowego, głównie: POChP, przewlekłym zapaleniem oskrzeli, astmą oskrzelową, rozstrzeniami oskrzeli. Przewlekłe choroby układu oddechowego charakteryzują się okresowymi zaostrzeniami (jesień/zima, wiosna), wymagają systematycznego leczenia (do końca życia) i okresowej rehabilitacji w warunkach szpitalnych. Oddział prowadzi ponadto rehabilitację pacjentów po zabiegach

chirurgicznych w klatce piersiowej. Rehabilitacja oddechowa stosowana jest po to by pomóc ludziom cierpiącym na schorzenia i upośledzenia układu oddechowego zachować jak największą wydajność oddechową.

Głównym celem rehabilitacji oddechowej jest udrożnienie kanałów przepływu powietrza, a co za tym idzie, odwracanie objawów i procesów patofizjologicznych, prowadzących do niewydolności oraz poprawa ogólnego stanu zdrowia. Na proces rehabilitacji składają się ćwiczenia fizyczne, rehabilitacja oddechowa, ćwiczenia mięśni oddechowych oraz nauka relaksacji. Terapia oddechowa obejmuje techniki kontrolowania oddechu i zabiegi mające na celu toaletę drzewa oskrzelowego (drenaż ułożeniowy, oklepywanie i masaże wibracyjne) oraz aeroterapię. Ćwiczenia fizyczne prowadzone są w grupach i indywidualnie.



Małopolski Szpital Chorób Płuc i Rehabilitacji im. Edmunda Wojtyły
położenie Szpitala wśród lasów

Oddział Rehabilitacji Pulmonologicznej posiada doskonale wyposażone do tego celu sale rehabilitacyjne, sale przeznaczone do prowadzenia aeroterapii oraz wykwalifikowany i doświadczony personel przyjazny pacjentowi. Rehabilitacja Pulmonologiczna realizowana jest na obszarze północno-zachodniej części województwa małopolskiego, na płaskowyżu krakowsko-częstochowskim, wśród rozległych lasów iglastych (głównie sosnowych), w sąsiedztwie Pustyni Błędowskiej oraz w obrębie Parku Krajobrazowego Orlich Gniazd. Obszar wokół Szpitala charakteryzuje się dużym urozmaiceniem przyrodniczo-krajobrazowym, które znajduje odzwierciedlenie również w statusie ochronnym obszarów. Warunki geograficzne i klimatyczne terenu, na którym umiejscowiony jest Szpital bardzo korzystnie wpływają na proces leczenia i rehabilitacji pacjentów z chorobami układu oddechowego. Powietrze nasycone olejkami eterycznymi tworzy tu wspaniały mikroklimat, określone jako suche i balsamiczne idealne jest do leczenia chorób płuc. Rokrocznie celem rehabilitacji oddechowej kierowanych jest około 1 500 pacjentów.

Małopolski Szpital Chorób Płuc i Rehabilitacji im. Edmunda Wojtyły posiada 44 zakontraktowanych łóżek dla Oddziału Rehabilitacji Pulmonologicznej. Dobrą opinię o rehabilitacji pulmonologicznej potwierdzają wyniki analiz. Odnotowujemy poprawę oceny wskaźników wydolności oddechowej pacjentów pulmonologicznych u 90% osób. Wynik ten wykazuje pozytywny wpływ rehabilitacji na ogólną poprawę zdrowia i zwiększenie wydolności oddechowej pacjentów.

Dbając o najwyższe standardy leczenia i rehabilitacji płuc zostały zakupione dwa urządzenia do pomiaru pyłów zanieczyszczonych. Śledząc internetową mapę zanieczyszczeń można przyjąć, iż lokalizacja Szpitala jest jedną z najczystszych na mapie województwa małopolskiego i śląskiego.

Rehabilitacja ogólnoustrojowa

Celem rehabilitacji ogólnoustrojowej jest stosowanie kompleksowych świadczeń rehabilitacyjnych, przywrócenie pełnej lub możliwej do osiągnięcia sprawności fizycznej i psychicznej zdolności do brania czynnego udziału w życiu społecznym oraz zdolności do pracy i zarobkowania. Szpital leczy pacjentów między innymi ze schorzeniami: choroby ortopedyczne (stany po urazach, złamaniach i operacjach ortopedycznych, zmiany zwyrodnieniowe stawów), choroby reumatyczne (zesztywniające zapalenia stawów, reumatoidalne zapalenia stawów, zwyrodnienia stawów biodrowych i kolanowych), choroby układu nerwowego (zespoły bólowe kręgosłupa, rwa ramieniowa i kulszowa, stwardnienie rozsiane (SM), stany po udarach mózgu, po urazach czaszkowo-mózgowych, po zabiegach neurochirurgicznych). Wykonujemy zabiegi: sollux, ultradźwięki, fonoforeza, jonoforeza, diadynamik, TENS, pole magnetyczne, laser (punktowy, skanujący), krioterapia, masaże limfatyczny, masaże klasyczny ręczny, kąpiele w wannie do masażu wirowego kończyn dolnych, obręczy biodrowej i kręgosłupa lędźwiowego, kończyn górnych. Do dyspozycji pacjenci mają ponadto: kabinę UGUL, rotory kończyn górnych i dolnych, rowery treningowe, orbitreki, bieżnię, wioślarza, atlas, rotory do ćwiczeń barków.



Dział Hydroterapii



Sala gimnastyczna

Ośrodek Rehabilitacji Diennej

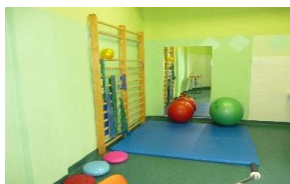

Sprzęt rehabilitacyjny, m.in.: krioterapia, szyna do ćwiczeń biernych, rotor z oporem wodnym

1 grudnia 2014 roku w Małopolskim Szpitalu Chorób Płuc i Rehabilitacji im. Edmunda Wojtyły rozpoczął swą działalność Ośrodek Rehabilitacji Diennej. Jest to forma leczenia szpitalnego polegająca na przebywaniu pacjenta na oddziale rehabilitacyjnym tylko w dzień, na czas trwania zabiegów rehabilitacyjnych. Okres rehabilitacji wynosi 15 dni zabiegowych. Ośrodek Rehabilitacji Diennej świadczy usługi min. z zakresu: Kinezyterapii, Hydroterapii, Masażu Leczniczego, Terapii Psychologicznej, Terapii Zajęciowej.

Szpital dysponuje aparaturą i sprzętem niezbędnym do realizacji rehabilitacji pulmonologicznej i ogólnoustrojowej. Wśród nich m.in.:

✓ Krioterapia

Krioterapia miejscowa polega na miejscowym ochłodzeniu tkanek za pomocą par azotu lub dwutlenku węgla. Zabieg przynosi bardzo dobre efekty terapeutyczne, przez co jest chętnie stosowany przez pacjentów. Wykazuje on działanie przeciwbólowe, przeciwzapalne oraz przeciwobrzękowe. Dzięki temu jest często stosowany przy świeżych urazach zarówno układu kostno-stawowego, jak i tkanek miękkich.

Główne wskazania do stosowania krioterapii miejscowej to:

- wczesne stany po urazach oraz przeciążeniach układu kostno-stawowego,
- obrzęki po złamaniach i zwichnięciach we wczesnym stadium,
- krwawienia,
- stłuczenia, krwiaki i inne urazy tkanek miękkich nie później niż 4-5 dni od ich wystąpienia,
- ostre stany zapalne stawów i tkanek miękkich,
- pourazowe przykurcze stawów,
- ostre stany bólowe różnego pochodzenia.

✓ Fala uderzeniowa

Terapia falą uderzeniową (ESWT) wykorzystuje wysokoenergetyczną falę mechaniczną. Fala charakteryzuje się skokowym ciśnieniem, brakiem okresowości oraz wysoką amplitudą. Typową cechą fali uderzeniowej jest to, że prędkość jej rozchodzenia jest większa od prędkości rozchodzenia się fali akustycznej. W rehabilitacji falę

uderzeniową wykorzystuje się przede wszystkim ze względu na jej działanie analgetyczne (zmniejszające dolegliwości bólowe) oraz stymulujące regenerację tkanek.

✓ Hydroterapia

Kąpiel wirowa kończyn jest zabiegiem z zakresu hydroterapii. Kąpiel wirowa kończyn należy do częściowych kąpielei z działu hydroterapii. Wirujący ruch wody powoduje masaż skóry w okolicy poddawanej zabiegowi. Prowadzi to do przekrwienia, szybszego wchłaniania obrzęków i rozluźnienia mięśni w danej okolicy. Zabieg jest bardzo dobrze tolerowany przez pacjentów i może być wykonywany w większości schorzeń dotyczących kończyn dolnych lub górnych. Wykonuje się go na zlecenie lekarza.

✓ Kinezyterapia (rowery eliptyczne, orbitreki, rotory kończy górnych i dolnych z oporem wodnym)

Kinezyterapia (kinesis – ruch, therapeia – leczenie) to inaczej leczenie ruchem lub rehabilitacja ruchowa. Jej podstawą są ćwiczenia fizyczne o charakterze leczniczym, czyli gimnastyka lecznicza. Celem kinezyterapii jest przywrócenie lub utrzymanie choremu całkowitej lub częściowej sprawności fizycznej. Dzięki kinezyterapii można przywrócić prawidłową ruchomość w stawach oraz siłę i wytrzymałość mięśni, pobudzić i poprawić czynności ośrodkowego układu nerwowego, poprawić pracę układu oddechowego i sercowo-naczyniowego, korygować wady postawy ciała i nieprawidłowe nawyki ruchowe, a także przystosować chorego do życia w przypadku trwałej niepełnosprawności.

✓ Aquawibron

Częstotliwość drgań specjalnie opracowanych gumowych membran daje doskonałe wyniki rehabilitacyjne: regeneruje tkanki, poprawia sprężystość mięśni, zwiększa ruchomość stawów i ogólnie poprawia samopoczucie człowieka. Umożliwia przeprowadzenie zabiegu masażu "na sucho" (bez konieczności zanurzenia w wodzie) poprzez podłączenie urządzenia do kranu z wodą lub podczas kąpielei. Aquavibron umożliwia przeprowadzanie terapii dla ogromnej ilości schorzeń i zaburzeń.

✓ Pole magnetyczne niskiej częstotliwości (magnetronik)

Do zabiegu potocznie zwanym magnetronikiem wykorzystywane jest pole magnetyczne niskiej częstotliwości. Biostymulacja polem magnetycznym powoduje poprawę ukrwienia co skutkuje lepszym wykorzystaniem tlenu przez komórki. Podczas terapii dochodzi do pobudzenia procesów regeneracyjnych na poziomie komórkowym. Pole magnetyczne przenika równomiernie przez wszystkie tkanki ciała ludzkiego. Zaletą tego zabiegu jest możliwość wykonywania go przez ubranie, opatrunki gipsowe, bandaże. Można stosować go również u osób z endoprotezą lub innymi wszczepionymi implantami metalowymi.

Działanie terapeutyczne:

- przeciwbólowe,
- przyspiesza procesy regeneracyjne,
- poprawia odżywianie tkanek,
- stymuluje odnowę kolagenu,
- poprawia krążenie obwodowe.

Dzięki zaangażowaniu społecznemu w ramach Budżetu Obywatelskiego zwyciężył projekt pn. „Wyposażenie Wojewódzkiego Szpitala Chorób Płuc i Rehabilitacji w sprzęt rehabilitacyjny i uporządkowanie terenu parku wokół Szpitala”, na który głosowało ponad 3,5 tys. mieszkańców powiatu olkuskiego, została otwarta "Pracownia hydroterapii", w której zgromadzone są urządzenia do terapii wodnej.

Dział (pracownia) fizjoterapii – Rehabilitacja Ambulatoryjna

Od 2017 roku Szpital oferuje świadczenia ambulatoryjne realizowane w ramach Rehabilitacji Ambulatoryjnej oraz Poradni Rehabilitacyjnej i Poradni Gruźlicy i Chorób Płuc.

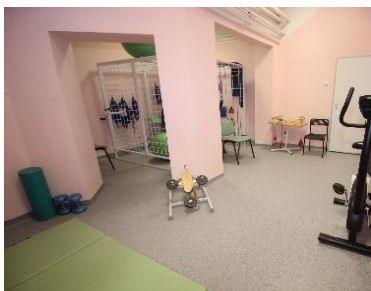

Rehabilitacja Ambulatoryjna



Rehabilitacja Ambulatoryjna



Budynek Poradni

KRIOTERAPIA

W roku 2018 działalność rehabilitacyjna wzbogaciła się o kriokomorę kriogeniczną.



Kriokomora

Zrealizowane inwestycje:



Bronchoskopia, Bronchofiberoskop



RTG

Oddział Gruźlicy i Chorób Płuc

W zakresie pulmonologii Szpital stał się podstawową jednostką do izolowania i leczenia gruźlicy z zastosowaniem strategii DOTS. Sukcesy leczenia oraz wzrost świadomości w zakresie zagrożenia transmisji prątka gruźlicy, również z krajów sąsiednich spowodowały, iż Szpital został wprowadzony do sieci szpitali z 4-go ogólnokrajowego poziomu. Oddział w zakresie diagnostyki gruźlicy współpracuje z SOR-ami, lekarzami specjalistami pulmonologii, oddziałami pulmonologii. W związku ze znacznym wzrostem wyceny jakiej 28 czerwca 2017 roku dokonała Agencja Oceny Technologii Medycznych i Taryfikacji (Obwieszczenie w sprawie taryf świadczeń gwarantowanych z zakresu

leczenia szpitalnego) możliwe staje się aktywne poszukiwanie chorych wśród podopiecznych domów opieki społecznej, noclegowni, bezdomnych itp. Większość pacjentów stanowią osoby z województwa małopolskiego. Jednakże ok 20% to mieszkańcy województwa śląskiego, zaś ok 5% mazowieckiego. Jest to wynik współpracy przy realizacji leczenia długotrwałego, 6-cio i więcej miesięcznego. Szpital szczyci się seryjną skutecznością wyleczalności gruźlic wielkooporowych, które zwiększyło współczynnik wyleczalności z 13 do 30% w skali kraju - dotyczy 6-ciu przypadków („Gratuluję spektakularnej efektywności leczenia pacjentów chorych na gruźlicę, szczególnie niebagatelnego sukcesu, jakim jest niewątpliwie wyleczenie pacjentów chorych na gruźlicę wielolekooporną typu MDR w roku 2016, co odzwierciedla wskaźnik wyleczalności, który wzrósł do blisko 30%” - dane Główny Inspektorat Sanitarny). Posiadamy 6 specjalistycznych izolatek do izolowania i leczenia chorób zakaźnych transmitowanych drogą kropelkową.

Opracowane procedury, nadzorowanie wykorzystania środków ochrony osobistej, środków dekontaminacyjnych oraz wykorzystanie najnowocześniejszego sprzętu do dekontaminacji powietrza w Oddziale pozwala na stwierdzenie, iż mimo zagrożeń ze strony pacjentów praca w Oddziale jest bezpieczna. Nie bez znaczenia jest stale zwiększająca się świadomość pracowników, którzy przechodzą permanentne szkolenia w zakresie procedur, stosowania środków dekontaminacji środowiskowej oraz osobistej, sprzętu, urządzeń jak również sposobów utylizacji materiałów niebezpiecznych.

Historia

Historia Szpitala rozpoczyna się w roku 1926, kiedy to Wojewódzki Związek Samorządowy w Kielcach powziął uchwałę o wybudowaniu zakładu leczniczo-wychowawczego o nazwie Rabsztyn (nazwa okolicznych ruin zamku) dla dzieci, który spełniałby funkcję profilaktyczno-leczniczą w leczeniu gruźlicy. Za umiejscowieniem Szpitala na tym terenie przemawiały przede wszystkim warunki geograficzne i klimatyczne. Jaroszwiec położony jest wśród rozległych lasów sosnowych, na płaskowyżu krakowsko-częstochowskim na wysokości około 38 m n.p.m., na glebie piaszczystej – w sąsiedztwie Pustyni Błędownskiej. Powietrze tworzy tu wspaniały mikroklimat, określane jest jako suche i balsamiczne oraz jest idealne do leczenia chorób płuc.

Autorem projektu architektonicznego zespołu szpitalnego (składającego się z 3 budynków głównych oraz kilkunastu domków służbowych i mieszkalnych dla personelu) był inż. arch. Jan Witkiewicz-Koszczyk. Budowa szpitala, zrealizowana tylko w części, kosztowała 6 mln przedwojennych złotych. Budynek Główny Szpitala w Jaroszwcu jest obiektem w stylu funkcjonalizmu, o bardzo ciekawej architekturze. Ściana frontowa łamana jest w kształcie harmonijki i prawie całkowicie przeszklona, dzięki czemu sale oświetlone są słońcem przez cały dzień.

W czasie prezydentury Ignacego Mościckiego powstało wiele obiektów, na potrzeby prewentoriów przeciwgruźliczych dostosowywane są inne obiekty jak np. klasztory. Niesamowicie, że dokładnie w 10 rocznicę powstania Polskiej Policji, tj. 24 lipca 1929 roku, Prezydent wraz z Biskupem Częstochowskim Ignacym Kubiną dokonują poświęcenia wkopania kamienia węgielnego pod budowę prewentorium dla dzieci w Jaroszwcu (wówczas Rabsztynie).

Zakład uruchomiono w roku 1934 jako prewentorium. Województwo kieleckie nie mając wystarczających środków na prowadzenie zakładu wypożyczyło go Głównej Komendzie ZHP, która przejęła na siebie dalsze koszty wyposażenia i utrzymania. Wyznaczono personel i utrzymywano sanatorium, aż do wybuchu wojny. Sanatorium w tym okresie działało przez cały rok. Liczba przyjmowanych dzieci w wieku 6-14 lat wahała się w granicach 180. Stosowano wyłącznie leczenie zachowawcze, klimatyczno-soczynkowe, ogólnowzmacniające i farmakologiczne.



Szpital z dawnych lat

Po wybuchu wojny w 1939 roku sanatorium rozpadło się. Na około pół roku przepełniony rannymi olkuski szpital przeniósł do Jaroszwca część chorych. Po tym okresie Szpital zajęli Niemcy, tworząc na jego terenie rodzaj szkoły muzycznej, a następnie urząd celny (około 2 km od Szpitala przebiegała granica oddzielająca Rzeszę od Generalnej Guberni), by po roku z powrotem utworzyć szpital przeciwgruźliczy dla Niemców. Po ofensywie Armii Radzieckiej w 1944 roku, Rosjanie utworzyli szpital wojskowy, który pracował do roku 1945. Po wojnie postanowiono wyremontować budynek, doprowadzono prąd, kanalizację i uruchomiono centralne

ogrzewanie. Od lipca 1946 roku jednostka wznowiła działalność, lecząc na początku 30 dzieci. Od tego momentu zakład przyjął nazwę: Państwowe Sanatorium dla Dzieci w Rabsztynie. Stopniowo doposażono go w sprzęt medyczny (m.in. aparat RTG) oraz uruchomiono oddział obserwacyjny i zakaźny, zwiększono liczbę łóżek dla pacjentów do 130. Na przełomie roku 1959/1960, sanatorium dla dzieci przekształcono w sanatorium dla dorosłych. Liczba dzieci, które przez te lata korzystała z sanatorium sięgała około 1300 rocznie. W latach 60-tych liczba łóżek zwiększyła się do 220.

Kolejne lata to rozwój nowych metod leczenia, zakup coraz nowocześniejszych urządzeń (m.in. Spirografu PT400), co umożliwiło uruchomienie pracowni badań czynnościowo-oddechowych. W roku 1967 zmieniono nazwę placówki na Państwowe Sanatorium Przeciwgruźlicze "Rabsztyn" w Jaroszwcu, a w 1976 roku powstał tu Wojewódzki Zespół Leczniczo-Rehabilitacyjny. Wspecjalizowanie się Szpitala w diagnostyce i leczeniu chorób płuc i zmiana profilu leczonych spowodowała, że w 1984 roku zespół został przekształcony w Wojewódzki Szpital Chorób Płuc w Jaroszwcu i pod tą nazwą funkcjonował do roku 2012. W październiku 2012 roku nazwa Szpitala została zmieniona na Wojewódzki Szpital Chorób Płuc i Rehabilitacji. 29 stycznia 2018r. Uchwałą Sejmiku Województwa Małopolskiego Szpital otrzymał patrona oraz zmienił nazwę na Małopolski Szpital Chorób Płuc i Rehabilitacji im. Edmunda Wojtyły.

W latach 2004-2010 Małopolski Szpital Chorób Płuc i Rehabilitacji im. Edmunda Wojtyły przeszedł gruntowny remont budynku głównego oraz pawilonu gruźlicy z rozbudową nowego skrzydła. Dobudowano skrzydło pawilonu gruźlicy w rekordowym tempie, co spowodowało radykalne zmiany komfortu pobytu pacjentów. Dodatkowym atutem Szpitala jest jego dostosowanie do wymagań i potrzeb osób niepełnosprawnych. Zakup najnowocześniejszego sprzętu medycznego, rehabilitacyjnego i laboratoryjnego oraz prace modernizacyjne przyczyniły się do podwyższenia standardu wykonywanych usług. W szpitalu przebywał słynny malarz Nikifor Krynicki, który w ten sposób przedstawił wizerunek obiektu.

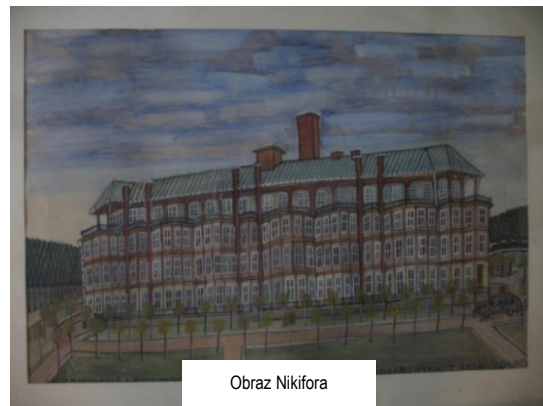

Obraz Nikifora

W Szpitalu przebywali również: Karol Pniak – major pilot Wojska Polskiego, major Królewskich Sił Powietrznych, as myśliwski II wojny światowej. Stanisław Grzesiuk - polski pisarz, pieśniarz zwany również bardem z Czerniakowa. Najszlachetniejszą chorą na gruźlicę była św. Faustyna Kowalska – święta Kościoła katolickiego, zakonnica ze Zgromadzenia Sióstr Matki Bożej Miłosierdzia, mistyczka, stygmatyczka i wizjonerka.

Wykaz realizowanych Inwestycji w Małopolskim Szpitalu Chorób płuc i Rehabilitacji im. Edmunda Wojtyły na przestrzeni lat 2008 – 2018:

Termomodernizacja Budynku Szpitala, Modernizacja Budynku Głównego, Modernizacja III Piętra, Wymiana dachu na budynku Turystycznym, Budowa nowego skrzydła Pawilonu Gruźlicy i modernizacja PG, Modernizacja kuchni, Zakup Urządzeń Myjnia Dezynfektor, Instalacje PPOŻ, Modernizacja Żużłowca, Modernizacja Laboratorium,

Modernizacja Magazynu rezerw materiałowych z przeznaczeniem na laboratorium, Stół do pionizacji, montaż platformy dźwigowej, Zakup videobronchoskopu, Zakup urządzenia do krioterapii miejscowej, Zakup wózka transportowo -kąpielowego, Zakup stołu rehabilitacyjnego, Zakup inhalatora ultradźwiękowego, Zakup elektrokardiografu, Zakup inhalatora, Wózek do przewożenia zwłok, Defibrylator, Zestaw lamp bakteriologicznych, Zakup drobnego sprzętu medycznego (rotor, rower treningowy, balkonik, wózek inwalidzki, łatwoślizg, kule, aparaty do masażu, piłki rehabilitacyjne), Remont z częściową przebudową pomieszczeń - realizacja skorygowanego projektu w zakresie szatni białego personelu, Dostosowanie pomieszczenia dawnego laboratorium na potrzeby Pawilonu Gruźlicy, Zakup i montaż agregatu prądotwórczego, Zaprojektowanie i uzyskanie pozwolenia na dobudowę do obecnego Pawilonu Gruźlicy części budynku celem uzyskania dodatkowych 3 izolatek, Informatyzacja szpitala, Zakup automatycznej myjki dwustanowiskowej do bronchoskopu, Zakup karetki, Aparat do terapii uciskowej, Laser ze skanerem, Lampa Solux, Aparat EKG, Zamiatarka spalinowa, Krzesło rehabilitacyjne, Rower treningowy, Stół do transportu, Pompa do studni głębinowej, Suszarka laboratoryjna, Miernik gazowy eco-ozon, Smokerlyzer, Szafa medyczna, Wirówka kończyn dolnych i kręgosłupa, Jonizator, Urządzenie zieleni -drogi, Oczyszczalnia ścieków, Izba Zmarłych, Modernizacja Budynku Rybnik – Przychodnia Pulmonologiczna, Rehabilitacja dzienna, Wyposażenie OIOM na Oddziale Rehabilitacji, zakup sprzętu rehabilitacyjnego, Zakup stołu rehabilitacyjnego, Zakup urządzeń sprzątających, Zakup urządzeń wentylacyjnych, Zakup wózka do przewożenia chorych, Zakup wózka transportowo- kąpielowego, Zakup urządzeń komputerowych, Rozbudowa instalacji tlenu medycznego, Kontener biurowy szt 2 – Magazyn brudnej pościeli, Adaptacja Pomieszczeń do Hydroterapii, System Sygnalizacji Pożarowej, Oświetlenie awaryjne, Zakup toru do nauki chodzenia, Kompleksowa modernizacja skrzydła lewego na II piętrze, Rozbudowa stacji zmiękczenia wody, Adaptacja pomieszczeń fizjoterapii ambulatoryjnej dla pacjentów zewnętrznych, Modernizacja Oczyszczalni Ścieków, Zakup i montaż szlabanu, Aparat USG, Łóżka elektryczne, Zakup aparatu RTG, Zakup bronchofiberoskopu, Zakup CPM do ćwiczeń biernych stawu biodrowego i kolanowego, Zakup kamizelki z elektrycznymi oscylatorami, Remont nawierzchni utwardzonej, Zakup Kriokomory.

Oddziały

Kod resortowy	Nazwa oddziału	Liczba łóżek	Telefon
4270	Oddział Gruźlicy i Chorób Płuc	81 + 1	32 642-80-90, w. 30, 61
4310	Oddział Rehabilitacji Pulmonologicznej	62	32 642-80-90, w. 39, 42
4300	Pododdział Rehabilitacji Ogólnoustrojowej	16	32 642-80-90, w. 39, 42
2300	Ośrodek Rehabilitacji Diennej	60 (miejsc)	32 642-80-90, w. 45
1312	Dział fizjoterapii ambulatoryjnej		32 642-80-90, w. 27

Pracownie

Kod resortowy	Nazwa pracowni	Telefon
7240	Pracownia RTG	32 642-80-90, w. 47
7210	Pracownia USG	32 642-80-90, w. 36
4900	Izba Przyjęć	32 642-80-90, w. 36
7910	Pracownia bronchoskopii	32 642-80-90, w. 50
7998	Pracownia badań czynnościowych płuc	32 642-80-90, w. 49
4920	Dział Farmacji	32 642-80-90, w. 44
7120	Medyczne Laboratorium Diagnostyczne - Laboratorium Diagnostyki Prątką Gruźlicy	32 642-80-90, w. 32

Poradnie

Kod resortowy	Nazwa poradni	Telefon
1300	Poradnia Rehabilitacyjna	32 642-80-90, w. 41
1270	Poradnia Gruźlicy i Chorób Płuc	32 642-80-90, w. 59

Sukcesy, nagrody i wyróżnienia (2015-2018)

- uzyskanie Certyfikatu Polskiej Izby Handlu Zagranicznego spełnienia wymagań Normy ISO 9001:2015 w zakresie: świadczenia kompleksowych usług medycznych w zakresie pulmonologii, a szczególnie ochrony społeczeństwa przed gruźlicą oraz świadczenie usług medycznych w zakresie rehabilitacji pulmonologicznej i ogólnoustrojowej
- Grudzień 2018 r. - zorganizowanie IV Zjazdu Diagnozujących i Leczących Gruźlicę pn. „ Jak zrealizować zalecenia ze spotkania WHO z 26 września 2018 roku w Nowym Jorku?”
- Maj 2018 r. – uzyskanie Certyfikatu INTERNATIONAL QUALITY CERTIFICATION i międzynarodowej rekomendacji BEZPIECZNE LECZENIE w zakresie: świadczenie kompleksowych usług medycznych w zakresie pulmonologii, a szczególnie ochrony społeczeństwa przed gruźlicą. Świadczenie usług medycznych w zakresie rehabilitacji pulmonologicznej i ogólnoustrojowej. Świadczenie usług medycznych w zakresie leczenia ambulatoryjnego i diagnostyki w ramach posiadanych pracowni. Wyposażenia i infrastruktury, zasobów oraz systemu zarządzania jakością, obsługi pacjentów, komunikacji i informacji, bezpieczeństwa pacjenta, zadowolenia klientów
- Marzec 2018r. – zorganizowanie II Ogólnopolskiej Konferencji pn.: „Finansowanie rehabilitacji pulmonologicznej w oddziałach szpitalnych i ośrodkach dziennych, a zanieczyszczenie powietrza – krakowski smog”
- Wrzesień 2017 roku – zorganizowanie III Zjazdu diagnozujących i leczących gruźlicę pn. „Niewiedza kosztuje”,
- Styczeń 2017 roku – zorganizowanie konferencji pn. „*Finansowanie rehabilitacji pulmonologicznej w oddziałach szpitalnych i ośrodkach dziennych, a zanieczyszczenie powietrza – krakowski smog*”. Podpisanie listu intencyjnego pomiędzy Wojewódzkim Szpitalem Chorób Płuc i Rehabilitacji w Jaroszowcu, a Kopalnią Soli „Wieliczka” oraz Wojewódzkim Szpitalem Rehabilitacyjnym im. dr. S. Jasińskiego w Zakopanem,
- Czerwiec 2016 roku – zorganizowanie II Zjazdu diagnozujących i leczących gruźlicę pn. „*Zabezpieczenie pracowników służby zdrowia przed możliwością zakażenia się niebezpieczną gruźlicą wielolekooporną*”,
- Potwierdzony sukcesywny wzrost wskaźnika wyleczalności gruźlicy lekoopornej,
- Dyrektor Wojewódzkiego Szpitala Chorób Płuc i Rehabilitacji – Krzysztof Grzesik został nominowany w plebiscycie OSOBOWOŚĆ ROKU 2016 w kategorii BIZNES.
- Dyrektor Wojewódzkiego Szpitala Chorób Płuc i Rehabilitacji – Krzysztof Grzesik, uzyskał tytuł Osobowość Roku 2016 w plebiscycie „Gazety Krakowskiej” za nieustanny rozwój Szpitala w Jaroszowcu,
- Dyrektor Wojewódzkiego Szpitala Chorób Płuc i Rehabilitacji – Krzysztof Grzesik został w 2017 roku ekspertem Agencji Oceny Technologii Medycznych i Taryfikacji,
- 16.04.2014 rok – uzyskanie pozytywnej rekomendacji ważności certyfikatu w odniesieniu do normy PN-EN ISO 9001:2009,
- uzyskanie kolejnego certyfikatu w zakresie świadczenia kompleksowych usług medycznych w zakresie pulmonologii, a szczególnie ochrony społeczeństwa przed gruźlicą oraz w zakresie świadczenia usług medycznych w zakresie rehabilitacji pulmonologicznej i ogólnoustrojowej. Spełnienie normy PN-EN ISO 9001:2009, daje dowód, że System Zarządzania Jakością jest utrzymywany zgodnie z wymaganiami oraz świadczy o ciągłym podnoszeniu jakości usług medycznych,

- w ramach Budżetu Obywatelskiego Województwa Małopolskiego 2016 w wyniku głosowania (3 559 głosów) w projekcie: „Wyposażenie Wojewódzkiego Szpitala Chorób Płuc i Rehabilitacji w sprzęt rehabilitacyjny i uporządkowanie terenu parku wokół Szpitala” Szpital otrzyma dofinansowanie w kwocie 286 535,41 zł,
- w ramach Budżetu Obywatelskiego Województwa Małopolskiego 2017 w wyniku głosowania (1 966) w projekcie: XXI wiek dla pacjenta w Jaroszewcu - zakup kriokomory, sprzętu rehabilitacyjnego w kwocie 376 000,00 zł

Członkostwo w stowarzyszeniach

- *Małopolski Związek Pracodawców Zakładów Opieki Zdrowotnej*

Promocja zdrowia

- I, II, III, IV „Zjazd diagnozujących i leczących gruźlicę”,
- Organizacja I, II konferencji pn.: „Finansowanie rehabilitacji pulmonologicznej w oddziałach szpitalnych i ośrodkach dziennych, a zanieczyszczenie powietrza – krakowski smog”,
- badania spirometryczne,
- obchody Światowego Dnia Walki z Gruźlicą,
- obchody Światowego Dnia Spirometrii,
- „Weekend ze Zdrowiem”,
- Dni Przewlekłej Obturacyjnej Choroby Płuc.

Zespoły zadaniowe / komisje działające w jednostce

- Zespół ds. Kontroli Zakażeń Szpitalnych, przewodniczący: Maria Izdebska, tel. 32 642-80- 90, wew. 58,
- Komisja Terapeutyczna, przewodniczący: Małgorzata Kasprzyk-Żyszczyńska, tel. 32 642-80-90, wew. 40,
- Zakładowy Zespół ds. Systemu Analizy Zagrożeń i Krytycznych Punktów Kontroli (HACCP), przewodniczący: Monika Pawlik, tel. 32 642-80-90, wew. 43.

Dane teleadresowe

<i>Adres korespondencyjny:</i>	ul. Kolejowa 1a , 32-310 Jaroszewiec
<i>Telefony:</i>	Centrala: 32 642-80-90 32 642-80-31 Sekretariat: 32 642-80-90 ,wew. 58, Fax: 32 642-81-00
<i>Adres e-mail:</i>	sekretariat@wschp.pl
<i>Strona internetowa:</i>	www.wschp.pl

Kadra kierownicza:

Dyrektor – Krzysztof Grzesik

Zastępca Dyrektora ds. Organizacyjnych – Karolina Wojtaszewska

Zastępca Dyrektora ds. Lecznictwa – Małgorzata Kasprzyk-Żyszczyńska

Główna Księgowa – Anna Śmiech

Zastępca Głównego Księgowego – Justyna Gamrat

Przełożona Pielęgniarka – Mieczysława Wypchał

Wojewódzki Szpital Okulistyczny w Krakowie

Misją szpitala jest leczenie schorzeń narządu wzroku celem przywrócenia sprawności życiowej pacjenta na każdym etapie życia



Podstawowe informacje o działalności jednostki

Wojewódzki Szpital Okulistyczny w Krakowie realizuje swoją misję poprzez leczenie zachowawcze wszystkich schorzeń okulistycznych, a przede wszystkim działalność operacyjną w zakresie leczenia: zaćmy, chorób siatkówki, jaskry, urazów, przeszczepy rogówki, schorzeń aparatu ochronnego oka, niedrożności dróg łzowych. Bazę tej działalności stanowi Oddział Okulistyczny, Blok Operacyjny i Przychodnia Przychodnia Przychodnia. Nad prawidłowym leczeniem czuwa doświadczony zespół lekarzy i pielęgniarek. Wszystkie informacje dotyczące procedur medycznych przekazywane są pacjentowi w jasny i przystępny sposób, wyjaśniając wątpliwości i odpowiadając wyczerpująco na pytania. Doskonałe wyposażenie bloku operacyjnego i wysokie kwalifikacje zespołu doświadczonych specjalistów, stale pogłębiających swoją wiedzę i umiejętności, zarówno w szkoleniach wewnętrznych, jak też ogólnopolskich i międzynarodowych konferencjach pozwalają na przeprowadzanie zabiegów operacyjnych skutecznie i bezpiecznie dla pacjenta. Przychodnia Przychodnia, w ramach której działają specjalistyczne Poradnie, pozwala w trybie ambulatoryjnym otoczyć opieką pacjentów wymagających pomocy oraz prowadzić profilaktykę schorzeń oczu. Przychodnia Przychodnia wyposażona jest w nowoczesną aparaturę diagnostyczną i leczniczą wiodących firm w zakresie okulistyki. Poza nowoczesną siedzibą Szpitala i specjalistycznym sprzętem największą jego wartość stanowi wykwalifikowany personel, który w codziennej pracy traktuje swoich pacjentów z najwyższą starannością i troską.

Historia

Wojewódzki Szpital Okulistyczny w Krakowie noszący dawniej nazwę Zakładu Leczniczego UJ dla dzieci Jagliczych powstał jako fundacja Kardynała Sapiehy w 1918 roku i od tego czasu datuje się powstanie tutejszego Szpitala. Jako jedyny w okresie międzywojennym realizował kompleksową opiekę nad schorzeniami oczu u dzieci. Zakład Leczniczy przekształcił się w nowoczesny, dobrze wyposażony w aparaturę leczniczo diagnostyczną Wojewódzki Szpital Okulistyczny w Krakowie. Dotychczas szpital ten był zlokalizowany w Witkowicach. 15 marca 2012 roku nastąpiło uroczyste otwarcie nowej siedziby Szpitala na os. Na Wzgórzach 17b dzięki realizacji projektu „Przebudowa,



Wojewódzki Szpital Okulistyczny w Krakowie

rozbudowa i zmiana sposobu użytkowania budynku hotelowego typu LIPSK w Krakowie ul. Osieckiego 17b z przeznaczeniem na WSO w Krakowie”.

Projekt został sfinansowany ze środków:

- Unii Europejskiej, ze środków Europejskiego Funduszu Rozwoju Regionalnego w ramach Małopolskiego Regionalnego Programu Operacyjnego na lata 2007-2013,
- Budżetu Województwa Małopolskiego,
- Państwowego Funduszu Rehabilitacji Osób Niepełnosprawnych.

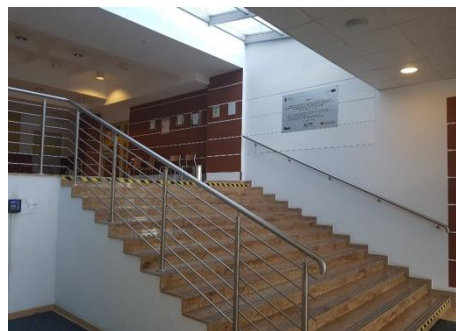

Wojewódzki Szpital Okulistyczny w Krakowie

Cały budynek zaprojektowano i wybudowano z zachowaniem najwyższych standardów budowlanych oraz przepisów dotyczących zakładów opieki zdrowotnej w sposób zapewniający komfort i bezpieczeństwo osobom w nim przebywającym. W nowoczesnym czteropiętrowym budynku znajduje się Oddział Okulistyczny Szpitala, który wyposażony jest w 37 łóżek. Do dyspozycji pacjentów są sale 1,2,3 osobowe z pełnym węzłem sanitarnym, TV. Na każdym piętrze oddziału znajdują się również pokoje i łazienki przeznaczone dla osób niepełnosprawnych.



Przychodnia Przyszpitalna - gabinet badań



Oddział Okulistyczny - pokój badań



Przychodnia Przyszpitalna- gabinet OCT



Oddział Okulistyczny - pokój badań



WSO Sala operacyjna



Sala operacyjna - operacja zaćmy

Rocznie przeprowadza się w Szpitalu około 4 000 operacji zaćmy metodą fakoemulsyfikacji, 300 zabiegów witrektomii, 300 zabiegów przeciwjaskrowych, 25 przeszczepów rogówki i 3000 innych zabiegów (w tym Szpital przeprowadza leczenie AMD w ramach programu lekowego preparatami anti-VEGF około 1 400 iniekcji). Przychodnia Przyszpitalna udziela rocznie około 25 tys. porad w tym najmłodszym pacjentom w zakresie obserwacji siatkówki u wcześniaków i udrażniania dróg łzowych u niemowląt i wiele innych badań diagnostycznych z wykorzystaniem nowoczesnej techniki.

Oddziały

Kod resortowy	Nazwa oddziału	Liczba łóżek	Telefon
Oddział Okulistyczny, w tym :			
4600	Odcinek Pielęgnacyjny A	14	12 620-82-00, wew. 225
4600	Odcinek Pielęgnacyjny B	15	12 620-82-00, wew. 231
4600	Odcinek Pielęgnacyjny C	8	12 620-82-00, wew. 235
4910	Blok Operacyjny		12 620-82-00, wew. 253
4900	Izba Przyjęć		12 620-82-00, wew. 261

Poradnie

Kod resortowy	Nazwa poradni / przychodni	Telefon
1600	Poradnia Okulistyki Ogólnej	12 620-82-00, wew. 274
1600	Poradnia Leczenia Jaskry	12 620-82-00, wew. 283
1600	Poradnia Wcześnieaków	12 620-82-00, wew. 272
1600	Poradnia Chorób Rogówki	12 620-82-00, wew. 276
1600	Poradnia Siatkóvkowa	12 620-82-00, wew. 282
1600	Poradnia Cukrzycowa	12 620-82-00, wew. 279
7998	Pracownia Laseroterapii	12 620-82-00, wew. 280
7998	Pracownia Diagnostyczna	12 620-82-00, wew. 287
9000	Sala Zabiegowa z Salą Obserwacyjną	12 620-82-00, wew. 286
7210	Pracownia USG	12 620-82-00, wew. 282
7998	Pracownia angiografii fluoresceinowej	12 620-82-00, wew. 281

Inne komórki organizacyjne

Kod resortowy	Nazwa oddziału	Telefon
4920	Apteka	12 620-82-00, wew. 222

Sukcesy, nagrody i wyróżnienia (2015-2018)

- Certyfikat „Szpital Przyjazny Pacjentom” 01.01.2016 - 30.06.2018,
- Certyfikat „Szpital bez bólu” do dnia 01.06.2018 r.,
- Certyfikat PN EN ISO 9001-2015 nadany na okres 11.04.2017- 10.04.2020,
- Ranking gazety RZECZYPOSPOLITA „Złota Setka Szpitali Publicznych”.

Członkostwo w stowarzyszeniach

- Okręgowa Izba lekarska w Krakowie,
- Związek Zawodowy Lekarzy,
- Małopolska Okręgowa Izba Pielęgniarek i Położnych,
- Polskie Towarzystwo Pielęgniarskie,
- Polskie Stowarzyszenie Pielęgniarek Epidemiologicznych,
- Małopolskie Stowarzyszenie Komitetów i Zespołów ds. Zakażeń Szpitalnych,
- Polskie Towarzystwo Pielęgniarek Anestezjologicznych i Intensywnej Opieki Oddział Małopolski,
- Małopolski Związek Pracodawców Zakładów Opieki Zdrowotnej.

Zespoły zadaniowe / komisje działające w jednostce

- Komitet oraz Zespół ds. Zapobiegania i Zwalczania Zakażeń Szpitalnych, przewodniczący: Jacek Czepiel,
- Zespół ds. Oceny Przyjęć, przewodniczący: Grażyna Miklaszewska,
- Komisja ds. Kształcenia w Zakresie Specjalizacji z Okulistyki, przewodniczący: Alina Górniak-Bednarz,
- Komisja ds. Analizy i Oceny Skuteczności Leczenia, przewodniczący: Edward Paziewski,
- Komisja ds. Analizy Przyczyn Zgonów, przewodniczący: Andrzej Laszczyk.

Dane teleadresowe

<i>Adres korespondencyjny:</i>	Os. Na Wzgórzach 17b, 31-723 Kraków
<i>Telefony:</i>	Centrala: 12 620-82-00 Faks: 12 620-82-20
<i>Adres e-mail:</i>	sekretariat@wso.krakow.pl
<i>Strona internetowa:</i>	www.wso.krakow.pl

Kadra kierownicza

Dyrektor: Ilona Pawlicka

Zastępca Dyrektora – Ewa Jankowska

Główny Księgowy – Sylwia Stańczyk

Przełożona Pielęgniarek – Jadwiga Noworyta



Wojewódzki Szpital Psychiatryczny w Andrychowie

**Misją Szpitala jest ochrona stanu zdrowia
psychicznego, które jest fundamentalnym
dobrem osobistym każdego człowieka**



Wojewódzki Szpital Psychiatryczny w Andrychowie

Ogólne informacje o działalności jednostki

Wojewódzki Szpital Psychiatryczny w swojej strukturze posiada oddziały psychiatryczne, oddział leczenia alkoholowych zespołów abstynencyjnych, oddział terapii uzależnienia od alkoholu, oddział dzienny ogólnopsychiatryczny, oddział psychogeriatryczny, oddział dzienny terapii uzależnień bliżej niescharakteryzowanych i poradnię zdrowia psychicznego. Szpital dysponuje łącznie 234 łózkami.

Oddziały ogólnopsychiatryczne:

W oddziałach ogólnopsychiatrycznych Szpital dysponuje miejscami dla 108 pacjentów z różnymi schorzeniami psychicznymi. Terapia i leczenie chorych jest ukierunkowane na szybkie ustąpienie zaburzeń i powrót pacjenta do samodzielnego i aktywnego życia. Funkcjonowanie oddziałów opiera się na modelu społecznym. Oznacza to, iż życie pacjentów zbliżone jest do domowego i rodzinnego, mogą oni także samodzielnie korzystać z kawiarenki szpitalnej, bibliotek oddziałowych i parku. Odwiedziny chorych możliwe są o każdej porze dnia. W oddziałach psychiatrycznych stosowane są różne formy terapii: farmakoterapia, psychoterapia grupowa i indywidualna, muzykoterapia, psychorysunek, psychoedukacja pacjentów i ich rodzin, terapia zajęciowa, terapia ruchowa, zajęcia relaksujące, oddziaływania socjalne.

Oddział Psychogeriatryczny:

Świadczy usługi medyczne osobom starszym z zaburzeniami psychicznymi, którzy pomimo schorzeń psychofizycznych chcą nadal czynnie uczestniczyć w życiu społeczeństwa. Pomaga on także tym, którzy czują się bezradni w związku z chorobą swoich najbliższych. W oddziale przebywać może jednocześnie 26 pacjentów, którzy otrzymują niezbędną opiekę medyczną, terapeutyczną i rehabilitacyjną.

Oddział terapii uzależnienia od alkoholu:

W oddziale pacjenci otrzymują pełną gamę usług w dziedzinie leczenia i terapii osób uzależnionych od alkoholu. Oferta skierowana jest do osób mających problemy z używaniem alkoholu. 70 pacjentów całodobowego oddziału terapii uzależnienia od alkoholu poddawanych jest następującym świadczeniom terapeutycznym: edukacja o chorobie alkoholowej, osobisty plan terapii, kontrakt terapeutyczny, terapia w grupach zadaniowych i warsztatach terapeutycznych, informacja o ruchu samopomocowym, zapobieganie nawrotom choroby, radzenie sobie ze złością, terapia rodzin.

Oddział dzienny ogólnopsychiatryczny:

W tym oddziale przebywać może łącznie 12 pacjentów, którzy leczą się tutaj tylko w ciągu dnia. Do swojej dyspozycji mają salę terapeutyczną gdzie odbywają się zajęcia oraz salę rekreacyjną, w której spędzają czas między poszczególnymi zajęciami. Pacjent ma zapewnioną opiekę medyczną i terapeutyczną. Istnieje możliwość przeprowadzenia badań diagnostycznych, medycznych, psychologicznych. Terapia obejmuje różne zaburzenia psychiczne.

Oddział leczenia alkoholowych zespołów abstynencyjnych:

Oddział może jednocześnie przyjąć 30 pacjentów z objawami abstynencyjnymi. Przebywają oni tutaj przez okres do 10 dni. W tym czasie następuje likwidacja objawów wynikających z odstawienia alkoholu oraz poprawa stan somatycznego. Jednocześnie prowadzone są wczesne formy terapii polegającej głównie na informacji i zmotywowaniu chorego do dalszego leczenia choroby alkoholowej.

Oddział dzienny terapii uzależnień bliżej niescharakteryzowanych:

Podstawowy program psychoterapii uzależnienia realizowany w Oddziale Dziennym Wojewódzkiego Szpitala Psychiatrycznego w Andrychowie jest całościową, zorganizowaną strategią oddziaływań psychoterapeutycznych, rehabilitacyjnych oraz medycznych ukierunkowaną na leczenie uzależnień oraz zaburzeń nawyków i popędów. Intensywność i forma ułatwia przyswojenie wiedzy o uzależnieniu, a aktywne jej zastosowanie w codziennych, realnych sytuacjach życiowych sprzyja uczeniu się i utrwalanu umiejętności, warunkujących utrzymanie abstynencji oraz wpływa na dalsze zmiany życiowe.

Program psychoterapii uzależnień łączy w sobie dotychczas stosowane formy leczenia uzależnień oraz metody i techniki stosowane dotychczas w innych podejściach psychoterapii. Program psychoterapii kładzie nacisk na zwiększenie własnej skuteczności osoby uzależnionej w radzeniu sobie z pićm alkoholu/używaniem substancji psychoaktywnych.

Program psychoterapii uzależnień trwa 7 tygodni. Pacjenci uczestniczą w zajęciach edukacyjnych i terapeutycznych pięć dni w tygodniu w godzinach 8.00-14.00 (poniedziałek-piątek). W czasie całości trwania psychoterapii stan somatyczny i zdrowotny jest monitorowany przez lekarza prowadzącego.

Historia

W 1930 roku Ubezpieczalnia Społeczna w Białej oddała do użytku w Andrychowie przy ul. Rzyckiej (obecnie Dąbrowskiego) budynek powiatowej Kasy Chorych zlokalizowany na parceli 2-morgowej w malowniczym zakątku u stóp Pańskiej Góry o zdrowotnych walorach klimatycznych. Początkowo w budynku mieścił się „podręczny” szpital, w którym przebywali chorzy na czas rozpoznania choroby.

W związku ze wrastającym wtedy w Polsce zagrożeniem dzieci i młodzieży chorobami płuc – Ubezpieczalnia Społeczna w Białej, przy poparciu Ministerstwa Opieki Społecznej, przekazała budynek Kasy Chorych dla potrzeb sanatorium dla dzieci dotkniętych wspomnianymi chorobami (maj 1936 roku), Sanatorium to zostało rozbudowane. Powiększono również park ogrodowy przez wykupienie części działki, na której znajdował się dotychczas stadion sportowy.



Wojewódzki Szpital Psychiatryczny w Andrychowie

W następnych latach napływ dzieci zagrożonych gruźlicą znacznie zmalał, co zdecydowało o likwidacji Sanatorium – Szkoły w Andrychowie, którą w czerwcu 1978 roku zamieniono na Wojewódzki Szpital Psychiatryczny.

1 września 1998 roku zarządzeniem Wojewody Bielskiego Szpital został przekształcony w samodzielny publiczny zakład opieki zdrowotnej. Po wprowadzeniu reformy administracyjnej kraju, od 1 stycznia 1999 roku, Wojewódzki Szpital Psychiatryczny w Andrychowie znalazł się na terytorium Województwa Małopolskiego. Obecnie Szpital świadczy usługi w zakresie psychiatrii i terapii uzależnień od alkoholu.

Oddziały

Kod resortowy	Nazwa oddziału	Liczba łózek	Telefon
4700	Oddział Psychiatryczny I	52	33 87 57 568/579
4700	Oddział Psychiatryczny II	30	33 87 57 588

4700	Oddział Psychiatryczny III	26	33 87 57 559
2700	Oddział Dzienny Psychiatryczny	miejsc pobytu dziennego 12	33 87 57 583
4712	Oddział Psychogeriatryczny	26	33 87 57 588
4742	Oddział Leczenia Alkoholowych Zespołów Abstynencyjnych	30	33 87 57 562
4744	Oddział Terapii Uzależnienia od Alkohol	70	33 87 57 591
2740	Oddział Dzienny Terapii Uzależnień Bliżej Niescharakteryzowanych	miejsc pobytu dziennego 12	33 87 57 544

Poradnie

Kod resortowy	Nazwa poradni / przychodni	Telefon
1700	Poradnia Zdrowia Psychicznego	33 87 57 582

Członkostwo w stowarzyszeniach

- Małopolskie Stowarzyszenie Komitetów i Zespołów ds. Zakażeń Szpitalnych,
- Małopolski Związek Pracodawców ZOZ,
- Stowarzyszenie Szpitali Małopolski
- Związek Pracodawców Opieki Psychiatrycznej i Leczenia Uzależnień.

Sale konferencyjne

sala konferencyjna	40 osób	sala wyposażona w rzutnik	Osoba kontaktowa: tel. 33 875-24-47
--------------------	---------	---------------------------	--

Sukcesy, nagrody i wyróżnienia (2015-2017)

- Sukcesem Szpitala od wielu już lat jest coroczne organizowanie i prowadzenie kampanii społecznej i edukacyjnej na rzecz osób chorujących na schizofrenię pod nazwą: „*Schizofrenia Otwórzmy drzwi, otwórzmy serca dla osób chorujących na schizofrenię*”.

Promocja zdrowia

Szpital należy do Małopolskiej Sieci Szpitali Promujących Zdrowie, osobą wyznaczoną do kontaktów z Zarządem Małopolskiej Sieci i odpowiedzialną za promocję zdrowia w jednostce jest Pani Beata Rys, tel. centrala – wew. 207.

Zespoły zadaniowe / komisje działające w jednostce

- *Komitet Zarządzania Jakością*, Marian Sołtysiewicz, tel. 33 875-24-47,
- *Komitet Terapeutyczny*, Kamilla Orłowska-Babińska, tel. centrala – wew. 245,
- *Komisja ds. antybiotykoterapii*, Bartłomiej Stadnicki, tel. Centrala – wew. 220,
- *Zespół ds. zakażeń szpitalnych*, Kamilla Orłowska-Babińska, tel. centrala wew. 245,
- *Komisja ds. planowania zadaniowego i zarządzania ryzykiem*, Kamilla Orłowska-Babińska, tel. 33 875-75-85,
- *Zespół ds. zdarzeń niepożądanych*, Grażyna Giżycka-Belniak, tel.33 875-75-78.

Projekty naukowe i badawcze

Od 2004 roku Szpital prowadzi partnerską współpracę z KLINIK für PSYCHIATRIE Und PSYCHOTERAPIE w Zwiefalten (Niemcy).

Dane teleadresowe

<i>Adres korespondencyjny:</i>	ul. Dąbrowskiego 19, 34-120 Andrychów
<i>Telefony:</i>	Centrala: 33 875-24-46, 33 875-45-41 Sekretariat: 33 875-24-47 Faks: 33 875-45-59
<i>Adres e-mail:</i>	szpital@szpital.info.pl
<i>Strona internetowa:</i>	www.szpital.info.pl

Kadra kierownicza

Dyrektor: Marian Sołtysiewicz

Zastępca Dyrektora:

ds. Lecznictwa – Kamilla Orłowska-Babińska

Główny Księgowy – Beata Zawadzka

Przełożona Pielęgniarek – Beata Rys

Kierownik Kadry i Organizacji Pracy – Elżbieta Krasuska

Wojewódzki Szpital Rehabilitacyjny im. dr S. Jasińskiego w Zakopanem

Misją jednostki jest zapewnienie wysokiej jakości opieki medycznej, która w połączeniu z przyjazną pacjentowi atmosferą, nieustanną poprawą warunków jego pobytu, przy stałym podnoszeniu kwalifikacji zawodowej i umiejętności pracowników zapewnią szybki powrót do zdrowia pacjentom leczonym w placówce.



Panoramyczne ujęcie budynku Szpitala

Ogólne informacje o działalności jednostki

Wojewódzki Szpital Rehabilitacyjny jest wojewódzką jednostką organizacyjną działającą w formie samodzielnego publicznego zakładu opieki zdrowotnej. Jednostka jest jedynym tego typu zakładem w powiecie tatrzańskim, a także w całym podhalańskim subregionie specjalizującym się we wszystkich rodzajach rehabilitacji leczniczej tj.:

- rehabilitacja ogólnoustrojowa z pododdziałem rehabilitacji kardiologicznej,
- neurologiczna,
- pulmonologiczna,

W szpitalu rehabilitowani są pacjenci w ramach leczenia stacjonarnego, dziennego i ambulatoryjnego. W czasie leczenia pacjenci objęci są kompleksową opieką medyczną. Szczególną uwagę kładzie się na zwiększenie sprawności pacjentów, naukę dbania o własne zdrowie, jego umacnianie i w miarę możliwości



Budynek Szpitala

przywracanie zdolności wypełniania funkcji społecznych. Szpital posiada bardzo dobrze przygotowaną do realizacji świadczeń medycznych kadrę lekarzy, pielęgniarek, rehabilitantów, psychologów, logopedów, dietetyków oraz zaangażowaną w poprawę jakości świadczeń administrację. Bardzo dobre wyposażenie w sprzęt rehabilitacyjny daje możliwość stosowania szerokiego katalogu świadczeń, a każdy pacjent leczony w Szpitalu jest traktowany indywidualnie. Szpital położony jest na południowym zboczu Gubałówki, z tarasów oraz pokoi pacjentów rozciąga się przepiękny widok na pasmo Tatr. Atmosfera w szpitalu sprzyja procesowi rekonwalescencji po przebytych urazach i zaostrzeniach chorób przewlekłych.

Zgodnie z potrzebami pacjentów w Szpitalu funkcjonują poradnie specjalistyczne, tj.: poradnia rehabilitacyjna, poradnia neurologiczna, poradnia logopedyczna, poradnia reumatologiczna, poradnia wad postawy, poradnia chorób metabolicznych, poradnia medycyny pracy.

Z myślą o pacjentach niepełnosprawnych uruchomiono cztery mieszkania terapeutyczne. Pacjenci szczególnie po incydentach neurologicznych opanowują na nowo czynności dnia codziennego. Gwarantuje to im szybszy powrót do zdrowia i wypełnianie ról społecznych.

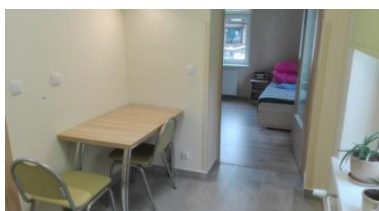

Mieszkania terapeutyczne

Dla pacjentów nie wymagających leczenia stacjonarnego oferowane są świadczenia zdrowotne w ramach Diennej Rehabilitacji Ogólnoustrojowej oraz Diennej Rehabilitacji Kardiologicznej.



Dzienny Ośrodek Rehabilitacji Ogólnoustrojowej

Istotnym dopełnieniem oferowanego katalogu zabiegów rehabilitacyjnych są ćwiczenia w basenie rehabilitacyjnym, oddanym do użytku w 2014 roku oraz zabiegi w kriokomorze ogólnoustrojowej.



Basen rehabilitacyjny

Kriokomora

Historia

Idea budowy placówki leczniczej dla chorej na gruźlicę młodzieży akademickiej pojawiła się w latach 20-tych ubiegłego wieku. W roku 1928 rozpoczęto, a w 1934 roku zakończono budowę Akademickiego Sanatorium Przeciwgruźliczego, przeznaczonego dla środowisk akademickich. W 1978 roku, wobec zaniku problemu społecznego, jakim było występowanie gruźlicy, dokonano zmiany charakteru placówki, noszącej od tej pory nazwę Akademickiego Centrum Rehabilitacji. Pojawiło się leczenie rehabilitacyjne narządu ruchu, układu pokarmowego, pulmonologiczne oraz leczenie nerwic. Od roku 1995 Centrum otworzyło swe podwoje dla innych niż akademicy pacjentów.



Patron Szpitala dr S. Jasiński (rok 1934)

Reforma służby zdrowia w 1999 roku zmieniła charakter placówki na wyłącznie rehabilitacyjny oraz stworzyła możliwość leczenia dla wszystkich pacjentów. Od 2001 roku placówka funkcjonowała pod nazwą Centrum Rehabilitacji, a od roku 2007 występuje jako Wojewódzki Szpital Rehabilitacyjny im. dr. S. Jasińskiego. Obecnie Szpital, dostępny dla pacjentów z całej Polski, jest często wybierany jako miejsce leczenia ze względu na renomę i osiągniętą pozycję czołowego ośrodka rehabilitacyjnego.

Oddziały

Kod resortowy	Nazwa oddziału	Liczba łóżek	Telefon
4900	Izba Przyjęć		18 20 26 835
4300	Oddział Rehabilitacji Ogólnoustrojowej z Pododdziałem Rehabilitacji Kardiologicznej	140	18 20 26 833
4310	Oddział Rehabilitacji Pulmonologicznej	30	18 20 26 884
4306	Oddział Rehabilitacji Neurologicznej	28	18 20 26 881

Poradnie

Kod resortowy	Nazwa poradni/ośrodka	Telefon	Adres
	Rejestracja do poradni specjalistycznych	18 20 26 845	
1300	Poradnia Rehabilitacyjna		Ul. Ciągłówka 9
1616	Poradnia Logopedyczna		
1220	Poradnia Neurologiczna		
1583	Poradnia Wad Postawy (bez kontraktu z NFZ)		
1008	Poradnia Chorób Metabolicznych (bez kontraktu z NFZ)		
1160	Poradnia Medycyny Pracy (bez kontraktu z NFZ)		
7998	Pracownia badań czynnościowych		
7998	Pracownia spirometryczna		
7210	Pracownia USG		
1310	Fizjoterapia ambulatoryjna		
2300	Ośrodek Dzielnej Rehabilitacji Ogólnoustrojowej		
2302	Ośrodek Dzielnej Rehabilitacji Kardiologicznej		

Centrum Rehabilitacji i Leczenia Ambulatoryjnego – usługi komercyjne

Kod resortowy	Nazwa oddziału	Liczba łóżek	Telefon
	– Leczenie stacjonarne		
	– Leczenie ambulatoryjne		
	– Poradnie Specjalistyczne,		
	– Fizjoterapia Ambulatoryjna:		18 20 26 811
	– Ośrodek Dzielnej Rehabilitacji Ogólnoustrojowej	2	
	– Ośrodek Dzielnej Rehabilitacji Kardiologicznej		18 20 26 845
	– Pracownia Spirometryczna		
	– Pracownia Badań Czynnościowych.		

Ośrodek Edukacyjno-Opiekuńczy – zgodnie z projektem funkcjonuje w okresie od 1 lipca 2018 r. do 30 czerwca 2020 r. Jego celem jest przywrócenie do pełnienia ról społecznych osób niepełnosprawnych, wykluczonych, samotnych.

Sukcesy, nagrody i wyróżnienia (2014-2018)

- I miejsce w kategorii „Szpitale niezabiegowe” w rankingu Centrum Monitorowania Jakości w Ochronie Zdrowia i Rzeczpospolitej” – Szpital Przyszłości 2018,
- I miejsce w kategorii „Szpitale niezabiegowe” w rankingu Centrum Monitorowania Jakości w Ochronie Zdrowia i Rzeczpospolitej” – Bezpieczny Szpital 2016,
- I miejsce w kategorii „Szpital” w plebiscycie „Gazety Krakowskiej” – Lekarz Małopolski 2016,
- I miejsce w kategorii „Zarządzanie bezpieczeństwem pacjenta” – w konkursie Liderzy w Ochronie Zdrowia 2014
- III miejsce w Ogólnopolskim konkursie w kategorii ”Skuteczne Zarządzanie” („Brazowy Lider”) 2015 r., organizator: Ogólnopolski System Ochrony Zdrowia,
- Certyfikat Zintegrowanego Systemu Zarządzania nadany przez Polskie Centrum Badań i Certyfikacji, w ramach którego funkcjonują:
 - ✓ System Zarządzania Jakością ISO 9001:2015 – od 2008 roku,
 - ✓ System Przeciwdziałania Zagrożeniom Korupcyjnym – od 2010 roku,
 - ✓ System Zarządzania Bezpieczeństwem Informacji PN ISO/IEC 27001:2014 – od 2012 roku,
 - ✓ System Zarządzania Środowiskowego 14001– od 2014 roku,
 - ✓ System Zarządzania BHP 18001– od 2014 roku.
- Certyfikat Akredytacyjny nadany przez Ministra Zdrowia – nieprzerwanie od 2009 roku.

Członkostwo w organizacjach i stowarzyszeniach

- Polska Federacji Szpitali,
- Małopolski Związek Pracodawców Zakładów Opieki Zdrowotnej,
- Polska Sieć Szpitali Promujących Zdrowie,
- Uniwersytecka Sieć Szpitali Szkolących.

Sale konferencyjne

sala konferencyjna	30 osób	sala wyposażona w sprzęt audio video, możliwość korzystania z bufetu	osoba do kontaktów: Maria Kobiółka tel. 18 20 26 814
--------------------	---------	--	--

Promocja zdrowia

W szpitalu prężnie działa *Zespół ds. promocji zdrowia*. Od września 2008 roku Szpital realizuje idee szpitali zrzeszonych w Krajowej Sieci Szpitali Promujących Zdrowie.

Zespoły zadaniowe / komisje działające w jednostce

- Zespół ds. oceny przyjęć, przewodnicząca: Beata Czarnecka,
- Komitet terapeutyczny, przewodniczący: Paweł Chruściel,
- Zespół ds. zakażeń wewnątrzszpitalnych, przewodnicząca: Halina Czerwińska,
- Komitet ds. zakażeń wewnątrzszpitalnych, przewodniczący: Dariusz Grzywnowicz,
- Komitet Jakości, przewodniczący: Jerzy Giedroń,
- Komisje lekarskie, pod kierownictwem: Beaty Czarneckiej,
- Zespół ds. promocji zdrowia, przewodnicząca: Agnieszka Mertens,
- Zespół ds. standardów i procedur, przewodniczący: Jerzy Giedroń,
- Szpitalna Komisja Etyczna, przewodnicząca: Aleksandra Noga,
- Zespół ds. oceny kwalifikacji, aktywności zawodowej i badania satysfakcji pracowników, przewodnicząca: Elżbieta Lipska,
- Zespół ds. adaptacji zawodowej, przewodnicząca: Małgorzata Gał,
- Zespół ds. szkoleń, przewodniczący: Bronisław Miętus,

- Zespół ds. dokumentacji medycznej, przewodniczący: Artur Skorupa,
- Zespół ds. żywienia, przewodnicząca: Małgorzata Mazurkiewicz,
- Zespoły multidyscyplinarne w składzie: lekarz, fizjoterapeuta, pielęgniarka oraz, w marę potrzeby psycholog i logopeda.

Projekty naukowe, badawcze i szkoleniowe

- Współpraca z Collegium Medicum Uniwersytetu Jagiellońskiego w Krakowie w zakresie kształcenia kadr medycznych oraz z Akademią Wychowania Fizycznego w Krakowie i Podhalańską Państwową Wyższą Szkołą Zawodową w Nowym Targu w zakresie badania postępów rehabilitacji wybranych schorzeń dla potrzeb prac magisterskich i licencjackich,
- Szpital jest wpisany na listę jednostek akredytowanych uprawnionych do prowadzenia specjalizacji lekarskich z zakresu rehabilitacji medycznej i staży kierunkowych w ramach innych specjalności oraz na listę jednostek szkolących uprawnionych do prowadzenia specjalizacji w dziedzinie fizjoterapii.

Programy edukacyjne i promujące zdrowie

Szpital uczestniczy w realizacji szeregu zewnętrznych programów edukacyjnych i promujących zdrowie, np.:

- 2016/2017 r. – wspólnie z Instytutem Żywności Żywienia w Warszawie polsko-szwajcarski program „Zapobieganie nadwadze i otyłości oraz chorobom przewlekłym poprzez edukację społeczeństwa w zakresie żywienia i aktywności fizycznej” oraz grupy wsparcia,
- 2016/2017 r. – w ramach Narodowego Programu Zdrowia program „Przestrzeganie zaleceń terapeutycznych przez pacjentów”,
- 2017 i 2018 r. – w ramach I edycji Budżetu Obywatelskiego Województwa Małopolskiego oraz realizowany w ramach konkursu program przeznaczony dla mieszkańców Subregionu Podhalańskiego „Zapobieganie nadwadze i otyłości u mieszkańców województwa małopolskiego” – pilotaż.

Dane teleadresowe

Adres korespondencyjny:	ul. Ciągłówka 9, 34-500 Zakopane
Telefony:	Centrala: 18 20 26 810 Sekretariat: 18 20 26 811 Faks: 18 206 81 41
Adres e-mail:	sekretariat@rehabilitacja.zakopane.pl
Strona internetowa:	www.rehabilitacja.zakopane.pl

Kadra kierownicza

Dyrektor: Krystyna Walendowicz

Zastępca Dyrektora ds. lecznictwa – Dariusz Grzywnowicz

Główny Księgowy – Andrzej Jakubiak

Kierownik Kadr – Bronisław Miętus

Podsumowanie

Broszura informacyjna przygotowana została, aby przybliżyć Państwu podmioty lecznicze, nad którymi nadzór sprawuje Województwo Małopolskie. W opracowaniu przedstawiono praktyczne informacje o organizacji jednostek. Informator zawiera dane adresowe, numery telefonów, dane dotyczące kadry kierowniczej jednostki oraz krótką charakterystykę podmiotu. Znajdziecie tu Państwo także rys historyczny każdego z 17 wojewódzkich podmiotów leczniczych.

Nie sposób nie zauważyć, że nasze placówki odnoszą również sukcesy i w tym informatorze znaleźliśmy miejsce na to, aby mogły się podzielić z Państwem swoimi osiągnięciami oraz aktywnością w zakresie projektów naukowo-badawczych, zarówno krajowych jak i zagranicznych.

Jako autorzy wyrażamy nadzieję, że niniejszy informator będzie Państwu służyć pomocą. Pomysł na opracowanie dokumentu zrodził się w Departamencie Zdrowia i Polityki Społecznej Urzędu Marszałkowskiego Województwa Małopolskiego w Krakowie, którego jednym zadań jest sprawowanie nadzoru nad Wojewódzkimi Podmiotami Leczniczymi.

DEPARTAMENT RODZINY, ZDROWIA I SPRAW SPOŁECZNYCH

Dyrektor Departamentu: Sylwia Grzesiak-Ambroży
Zastępca Dyrektora Departamentu: Marcin Ślusarski

ADRES DO KORESPONDENCJI:

ul. Raclawicka 56, 30-017 Kraków
tel.: 12 63 03 202
fax: 12 63 03 524
e:mail: ps.sekretariat@malopolska.mw.gov.pl

Sekretariat Dyrekcji:
ul. Radziwiłłowska 1, 31-026 Kraków
tel.: 12 63 03 202
fax: 12 63 03 524

W skład Departament Rodziny, Zdrowia i Spraw Społecznych UMWM wchodzi następujące wewnętrzne komórki organizacyjne:

- 1.Sekretariat (PS-0)
- 2.Zespół ds. nadzoru i przekształceń WPL (PS-I)
- 3.Zespół ds. analiz i finansów (PS-II)
- 4.Zespół ds. osób niepełnosprawnych (PS-III)
- 5.Zespół ds. polityki zdrowotnej i społecznej (PS-IV)
- 6.Zespół ds. Teleopieki

gdzie WPL oznacza Wojewódzkie Podmioty Lecznicze.